

El Crucero

Caminos de la Memoria

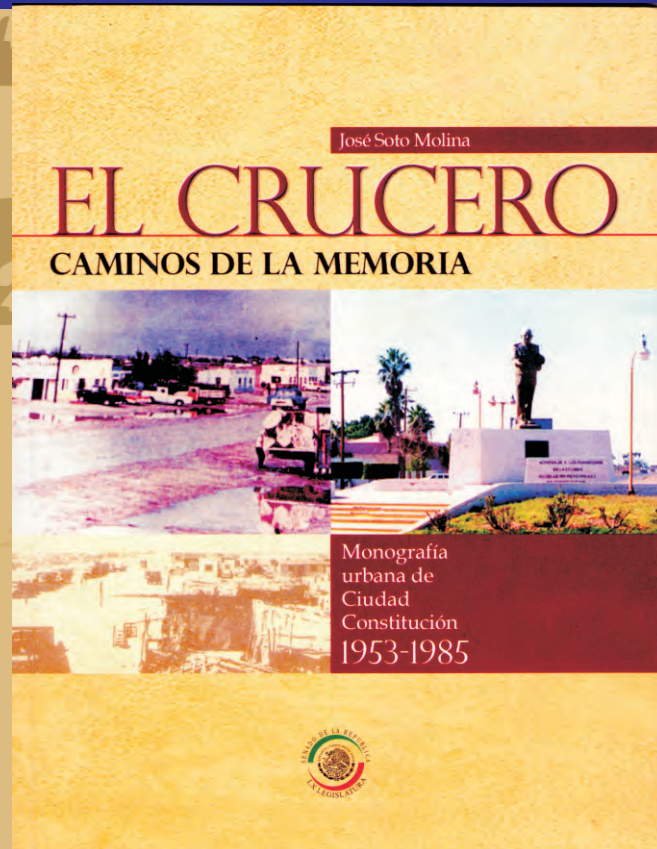

**Incluye anexo
fotográfico**

MONOGRAFIA URBANA DE CIUDAD CONSTITUCIÓN 1953-1985 JOSÉ SOTO MOLINA



Edición auspiciada por la Diputada Profra. Adela González Moreno
2ª Edición en formato digital, 2011



JOSE SOTO MOLINA El Crucero Caminos de la Memoria



Prólogo a la Edición Digital

El libro monográfico “El Crucero, Caminos de la Memoria”, que a poco más de un mes quedó agotada su primera edición, condujo necesariamente a buscar la manera de ofrecer un nuevo tiraje para cubrir la demanda de la población, principalmente del valle de Santo Domingo.

El apoyo de la diputada y residente de ciudad Constitución, profesora Adela González Moreno, con quien nos liga una larga amistad, hizo posible la versión electrónica de la obra, misma que hemos conservado en su texto y composición original, anexándole un apartado fotográfico que amplía las imágenes de la memoria.

El tema y el orden cronológico indudablemente contribuyeron a provocar el interés de la población, incluso de antiguos residentes de ciudad Constitución que hoy radican en ciudades de Estados Unidos y de México. Ese es el significado real de la memoria enterrada, ignorada y omitida de los libros de historia regional, que al primer asomo de los recuerdos se configura en identidad, reafirma su pertenencia y proyecta su ser social.

Trabajo pionero, El Crucero: Caminos de la Memoria sintetiza una de las últimas gestas colonizadoras del México post-revolucionario y proporciona las referencias básicas sobre la Colonización del Valle de Santo Domingo, de la que resultó el nacimiento de diversas comunidades como Benito Juárez, Insurgentes, Zaragoza, villa Morelos y Ciudad Constitución.

Los caminos de la memoria son referencia testimonial de diversas fuentes orales y escritas. Nuestra pertenencia a la comunidad pionera de ciudad Constitución ha facilitado el trabajo. Los testimonios de pioneros o de sus familias, la propia experiencia personal y el manejo de otras fuentes como estadísticas, estudios económicos, publicaciones y documentos son la base en que se apoya esta breve monografía urbana.

Por muchos años nos hemos enfocado a investigar y procesar la historia del valle de Santo Domingo, comunidad a la que pertenezco desde 1955, un año después del arribo formal de la colonia Revolución Mexicana. El libro es una forma de conservar la memoria y la identidad de una población que, a seis décadas de distancia, se ha proyectado a todos los ámbitos del estado.



José Soto Molina
Ciudad Constitución, Mayo 2011

LA TIERRA PROMETIDA

El valle de Santo Domingo, también conocido como los Llanos de Magdalena o de Iray, por cientos de años se resistió a la conquista de los españoles. Igual fracaso colonizador resultó la concesión de grandes extensiones de tierras a compañías deslindadoras norteamericanas desde 1864 hasta el 11 de mayo de 1933, año en que el gobierno de Abelardo L. Rodríguez expropia 1 millón 247 mil hectáreas y los dispone a la colonización.

En el gobierno de Juan Domínguez Cota inicia la primera etapa de la colonización en Santo Domingo, San Juan de Matancitas, Poza Grande y un pequeño valle de La Purísima. En 1942 se estableció la colonia de María Auxiliadora, fundada por la Unión Nacional Sinarquista, en el antiguo sitio de Plan de Caballos. En ambos casos, la colonización no logra sino abrir pequeñas zonas de cultivo por el atraso tecnológico y el raquíto presupuesto del gobierno territorial, entre otros factores.

Es hasta 1949 cuando el Presidente Miguel Alemán decretó la Colonización del Valle de Santo Domingo ante la campaña emprendida en diversos estados del país, por el gobernador del territorio, Gral. Agustín Olachea Avilés, para atraer a los grupos campesinos hacia esta región. En su segunda visita a la región, el presidente Alemán Valdez creó un fideicomiso por 6 millones 100 mil pesos para la formación de nuevas colonias agrícolas que hacia 1950 llegaban en forma abrumadora ⁽¹⁾.

El primer trazo de la brecha peninsular La Paz-Tijuana comprendió el período de 1921 a 1930 y comunicaba los ranchos costeros de El Médano, El Conejo, La Vieja, El Refugio y Filos para llegar a bahía Magdalena, única



Banco de revestimiento en la construcción del camino Magdalena-Loreto en 1946. Fuente: CEI-Gob. BCS

población de importancia en el Pacífico-Centro, nacida del puerto de altura a fines del siglo XIX, por donde sacaban los productos las compañías extranjeras como la orchilla, el guano, la magnecita y algunas especies del mar, en especial la ballena gris y el lobo marino.

Pocas rancherías existían en los Llanos: Matancitas y El Cervatillo, ranchos ganaderos propiedad de las compañías orchilleras; Buena Vista, como Casa del Viajero durante el gobierno del Gral. Fco. J. Múgica (1941) y Palo Bola, como descanso de los rancheros que viajaban de San Luis Gonzaga a Santo Domingo, posteriormente erigida en subdelegación territorial.

Hacia 1948 el trazo de la carretera se dirigió al Valle de Santo Domingo desde El Salvador, cercano a Santa Rita. En el verano de 1951 se estableció un campamento en la subdelegación de Palo Bola y se contrató a gente de la zona para los trabajos de brecheo. Don Alejo Verdugo quedó a cargo del campamento, conforme avanzaba el tramo carretero hacia el norte.

La Junta Federal de Caminos había considerado que cada cien kilómetros se estableciera un campamento, por lo que se ordenó la construcción de un campamento en el kilómetro 100 y otro en el kilómetro 200, a la altura de la colonia Las Delicias ².

próximo a palo Bola, subdelegación a cargo de don Telésforo Astorga. En el kilómetro 210 iniciaron los trabajos de construcción del campamento y así lo conocieron por un breve tiempo, hasta que la corrección del kilometraje arrojó el Kilómetro 211 ⁽³⁾.

La construcción fue encargada al albañil Carlos Grijalva y, tras enfermar éste, dejó inconclusas las obras. El albañil de la TyCSA, don Luis Tapia Moreno, concluyó la obra proyecta por el ingeniero Francisco López Sanabria. El ingeniero José Real Bareño tenía a su cargo los trabajos carreteros.

El 211 se ubicaba en una zona conocida como “El Derramadero del Romerillo” o “La Cañada de los Romerillos”, debido a que en tiempos de lluvia quedaba inundado por el agua de los arroyos. El trazo de la carretera en este sitio adquirió mayor elevación sobre el nivel topográfico, tal vez para evitar la interrupción del tráfico.

El velador del campamento de Palo Bola, don Alejo Verdugo se trasladó a la Casa Amarilla, como se dió en llamar al campamento del 211, donde construyó una casa con maderas de la región y un corral para su ganado; también perforó un pozo artesiano que abasteció de agua a los operarios de la TyCSA.

Alejo Verdugo, originario del Rancho La Petaca, en la zona serrana, es el primer residente de El Crucero, donde radicó hasta sus últimos días.



3 testimonio: Bernardo Tapia Picos, hijo de don Luis Tapia Moreno

Santana- que sería conocido años después como el restaurante de “Los Abuelitos”. El otro comedor era para la escuela itinerante, atendido por doña Aurora Tamayo, La Nana. La liquidación de la compañía TyCSA en 1954 canceló los trabajos de brecheo a la altura del kilómetro 256. Muchos de los trabajadores y empleados de la TyCSA retornaron a sus lugares de origen; La Nana se incorporó al campamento de PEMEX en La Purísima, puerto Astorga y El Crucero, donde puso una cenaduría en 1955 a un costado del billar de Florencio Magdaleno (joyería Kimberley).

En el campamento del 211 permanecieron las familias Tapia y Verdugo, que han sido identificados como los primeros habitantes de ciudad Constitución ⁽⁴⁾, aunque no fueron las únicas; habría que mencionar también a don Eusebio González, chofer del camión de la TyCSA, a Felizardo Meza Rochín, a Francisco Avilés y a Juan Ortega, entre otros trabajadores que se quedaron al terminar las obras carreteras.

La esposa de don Basilio Tapia Rodríguez, doña Lorenza Moreno, abrió un comedor en las proximidades del campamento -a la altura de la gasolinera. Los Abuelitos, familia originaria de Cosalá, Sinaloa, pronto se convertiría en un punto de referencia en el trayecto del Valle de Santo Domingo a La Paz. Los brigadistas de Colonización, los maestros, los médicos, los colonos y todo aquel que viajaba por la carretera se detenía en la fonda no sólo a comer, sino también para abastecerse de gasolina. El proveedor era don Eliseo Santana Valdez, que asociado con don Basilio Tapia puso a funcionar la venta de combustible y un refrigerador de petróleo que permitió ofrecer refrescos, jugos y cerveza helada. Don Eliseo Satana se asoció con don Víctor Palacios para fundar el rancho La Pitayona. Don Luis Tapia Moreno en 1956 se dedicó a trabajar un rancho agrícola. Basilio Tapia se convertiría en el primer capitán piloto surgido de la colonización ⁽⁵⁾.

⁴ Testimonio: Panel 2000, Raúl Real Zúñiga y Víctor Manuel Peralta Higuera
⁵ Fuente: B. Tapia Picos, Leonor Tamayo y José Rubio Cosío

¹ Cap. Enrique Aguilar Morales, correspondencia, mayo 1969

² Panel de Historia, 47º Aniversario de Ciudad Constitución, 2000

Colonia Revolución

De 1951 a 1953 el lugar fue conocido como Kilómetro 211, de acuerdo a la jerga utilizada en kilometrajes por los camineros. El diez de mayo de 1953 arribaron en un camión Chevrolet 1951, color verde, enviado por el gobernador Agustín Olachea, las tres familias pioneras procedentes de la colonia Alemán, en el valle de Mexicali; don Luis Guizar Rangel, su esposa Margarita Cardozo Ruiz y sus hijos Teresa, Juan y Antonio; don Candelario Armenta, su esposa Sabina Alcántar y sus hijos Salvador y Enrique; don César Mendoza Quintero, su esposa María Guadalupe Ramos Navarro y su hijo Crispín. Meses después arribaron Jesús Martínez y Cayetano Madrigal para integrarse a la avanzada del grupo solicitante de tierras, integrado por un promedio de 70 familias, denominado colonia Revolución Mexicana, que desde 1950 se formó en el valle de Mexicali, aunque sus miembros pertenecían a diversas comunidades como el ejido Janitzio, colonia Alemán y Cuervos.

No obstante que el territorio norte de Baja California se erigió en el estado 29 de la Federación en 1951 y que vivía la “era de las migraciones” (1), muchos campesinos escucharon con atención la campaña radiofónica e impresa del gobernador Agustín Olachea Avilés, que invitaba a colonizar el valle de Santo Domingo: *“El territorio Sur de la Baja California los espera. Su espíritu progresista encontrará el campo más propicio. Sus inversiones tendrán aquí las más amplias garantías y un margen de utilidades casi fantástico”*.

Los enviados se instalaron en el kilómetro 211, siendo el representante del grupo don César Mendoza Quintero. De inmediato procedieron a entrevistarse con el gobernador, al que le informaron del número de colonos y las perforaciones que habrían de requerir para trasladarse al territorio sur.

El 23 de mayo de 1953, Mendoza Quintero envió solicitud de crédito, maquinaria y diez pozos profundos para riego, mismos que fueron turnados a la Secretaría de Recursos Hidráulicos para que emprendiera un “estudio geológico en su terreno”. En noviembre de ese año los cinco integrantes del grupo informan al Gral. Olachea de haber desmontado 100 hectáreas con la cooperación económica del grupo de Mexicali y solicitan crédito, tubería para dos pozos y dos equipos de bombeo.

En el oficio plantean dos puntos al gobernador: a) “que tenga a bien respaldar nuestra decisión de reservarnos las tierras ya desmontadas por nosotros para cultivarlas por nuestra cuenta, reconociendo al grupo por su colaboración prestada, pagarles al costo que resulte del desmonte en las primeras cosechas”; 2) “Que tenga a bien respaldarnos ante el Banco Agrícola para que se nos de un crédito consistente en un equipo de bombeo. Un tractor equipado y un camión para los servicios de la colonia”⁽⁸⁾.

En el oficio mencionan a “un compañero” de Mexicali, que está “obstaculizando el programa de trabajo” y envían copia a Bangrícola La Paz, a la Confederación Nacional Campesina y al presidente del Consejo de Vigilancia de la colonia, Juan Ríos, radicado en Estero Cuervos, B.C. El 22 de octubre César Mendoza escribe al tesorero, domiciliado en el ejido San Luis Potosí No. 2, Estación Hechicera, en el que señala que se habían presentado Antonio Guzmán Curiel y José María Méndez, designados para trasladarse al distrito de colonización como representantes de la colonia. “Considerando que no es posible que existan dos representantes del mismo grupo y que ya con anterioridad había yo renunciado al cargo que se me tenía designado por así convenir a mis intereses”, Mendoza Quintero presenta su renuncia irrevocable y sólo pide que conste en acta y se reconozcan sus *derechos adquiridos como colonos residentes*.

8 Documentos inéditos: Museo de Historia de la Colonización del Valle de Santo Domingo

residentes”. Igualmente, Mendoza Quintero gira copia a la CNC, ésta vez al ingeniero Ricardo Alzalde, de la Liga de Comunidades Agrarias en Mexicali, lo que indica una filiación si no de la colonia, por lo menos de algunos miembros a esa organización campesina fundada por el Gral. Lázaro Cárdenas en 1935 y dos años después en el valle de Mexicali, como resultado de la intensa movilización agrarista que vivió aquella región en la década de los 30’s⁽⁹⁾.



A principios de 1954 el gobernador Braulio Maldonado Sáenz concedió unos pases a los colonizadores y el barco guardacosta “Tarica” para su traslado. En Ensenada, tras una leve contingencia con la Marina y con el apoyo del comercio local, que ofreció *v í v e r e s*, herramientas y enseres para el viaje, arribaron cuatro días después el grupo colonizador, entre los que se mencionan a Miguel Zazueta, Miguel Martínez, Perfecto Medina, Sabás López y sus hijos Amalio, Jesús y Ramón; Ruperto Camarillo, Luis Naranjo, Lucio Ontiveros, Silverio Rivas, Esteban Garibay, Alberto, Enrique y Porfirio Arciga, Luis y Tomás Solorio Rentería, Remedios Cardoza, Darío Hernández, Pablo y Benito Banda, Manuel González, Mercedes Patiño y Guadalupe Cruz, entre otros.

En el muelle de La Paz los recibió el Gral. Agustín Olachea, quien facilitó unos dompes y de inmediato emprendieron la marcha hacia el kilómetro 211. En el otro grupo, que partió de Mexicali en una pesadosa travesía de quince

9 Mexicali creció al 280 % en la década del 40-50, Aguirre, *ibidem*.

días en camiones de carga, venía don Manuel Lizárraga Ramírez, presidente de la colonia, que se vio obligado a trasladarse por tierra debido al parto reciente de su esposa⁽¹⁰⁾. En el viaje lo acompañaban otras familias de colonos y otros se movilizaron poco después, entre ellos Miguel Flores y su familia; Pedro Ramírez, Miguel Martínez, Guadalupe e Ignacio Cruz, José, Juan y Antonio Razo, José Pérez López, Alfredo Mendoza y Alfredo Arroyo, etc.

La colonia Revolución Mexicana trajo consigo una nueva fisonomía en el agreste paisaje del valle. Por acuerdo de la colonia cada familia se asentó en lotes donde levantaron sus viviendas tipo choza, con palma, horcones de palo fierro, varas de cardón, pitahayo y ramas de diversos árboles silvestres. La distribución de lotes agrícolas y los trabajos de desmonte empezaron ese año en las 400 hectáreas asignadas a la colonia, divididos en cuatro grupos de producción. Así también se realizaron tres de las siete perforaciones solicitadas con el fin de iniciar la siembra. Meses después tendrían la visita del gobernador Agustín Olachea, que les trajo un tractor equipado y semillas.

Al principio los colonos se instalaron a la intemperie, en carpas de lona y ramas del monte, a la altura del Mercado Municipal y poco después en la actual plaza Zaragoza. Sin ningún trazo urbanístico el conjunto de casas parecía confirmar el aliento del general Olachea cuando les decía a los colonos que pronto surgiría en ese lugar una ciudad importante con todos los servicios.



10 Testimonio: Elvira Lizárraga Niebla, nacido en el trayecto

6 Celso Aguirre Bernal, *Compendio Histórico Biográfico de Mexicali, México*, 1966; sexta edición, 1989

7 Revista Mañana, 1951, citada por Reyes Silva, *op. cit.*

EL CRUCERO

Un nuevo nombre empezó a circular en la gente del valle sin conocerse su origen. El viejo camino de Palo Bola, al entroncar con el trazo de la carretera transpeninsular, formaban un crucero y así lo llamaron. El punto donde la brecha de Palo Bola fue cruzado por la carretera bajaba a la altura de la calle Nicolás Bravo, a pocos metros de la Casa Amarilla, rumbo a Las Delicias-El Refugio; un ramal se desviaba hacia el rancho Buena Vista.

Los “derramaderos” eran naturales por la topografía en declive del valle de Santo Domingo. Los muchos arroyos pluviales formados en la sierra de La gigante siguen ramales que en algunas zonas forman lagunas, pozas y charcas derivados del declive oriente-poniente de la planicie, que cuenta con pendientes del 1 al 3 % y una elevación de 50 metros sobre el nivel del mar ⁽¹¹⁾.

Resulta extraño que un topógrafo experimentado como el ingeniero Luis Julio Gallo Quevedo, jefe de Colonización y encargado de llevar a cabo los deslindes en las colonias agrícolas Nueva California, Pozo de Peña, Jalisco y María Auxiliadora objetara la orden del Gral. Agustín Olachea para cumplir con el deslinde de la colonia Revolución, tal vez ocupado en los deslindes de El Boleo, de la salinera de Guerrero Negro y de la isla San Marcos. El argumento del ingeniero Gallo Quevedo se basaba en lo inadecuado del terreno, que se convertía en una laguna durante las lluvias. “No le estoy pidiendo explicaciones, usted haga lo que se le ordena”, dijo tajante el gobernador ⁽¹²⁾.

El Crucero, el Kilómetro 211 y la colonia Revolución significaron lo mismo para los lugareños por muchísimo tiempo, incluso después de bautizarse el poblado como villa Constitución, en 1957. Las diferencias entre la subdelegación de Palo Bola y los colonizadores se originaban por la matanza de

ganado que realizaron algunos colonos bajo el argumento de que invadían los predios agrícolas. Falta investigar las relaciones de la colonia Revolución y el subdelegado de Palo Bola para definir el motivo por el cual Agustín Olachea concedió, a petición de los colonos, algunas funciones auxiliares a los directivos de la colonia don Luis Guizar y don Manuel Lizárraga Ramírez. En julio de 1954 don Manuel Lizárraga y otros padres de familia firmaron una solicitud para que el profesor Víctor Manuel Peralta Higuera se hiciera cargo de la educación en la colonia, origen de la escuela Revolución Mexicana de 1910, que empezó a funcionar en el mes de septiembre ⁽¹³⁾. Ese año enviaron de la 3ª Zona Militar el destacamento del 14º Batallón, al mando del teniente José Caballero Alemán, que se instaló en contraesquina del Mercado, sobre la calle Nicolás Bravo, y después se reubicó a un tejado frente a la plaza. Caballero Alemán permaneció poco tiempo con funciones de subdelegado; luego fue designado el Capitán Enrique Aguilar Morales, que anteriormente había desempeñado tareas auxiliares en La Purísima y Santo Domingo, conocía la región del valle de Santo Domingo y otras comunidades pertenecientes a la Delegación, con cabecera en Loreto, sería en lo sucesivo el encargado de los deslindes de terrenos, la producción agrícola, la perforación de pozos, la educación, la salud, el registro civil y la seguridad.



Vista del campamento de la TyCSA, lugar en el que arrancó la urbanización del poblado en 1956, hoy es Museo de la Colonización

13 Panel, Profr. Víctor Manuel Peralta Higuera, 2000

11 Plan de Desarrollo Urbano de Ciudad Constitución, 1980, Gob. Del Edo.
12 Mencionado por Leonardo Reyes Silva, Mis Recuerdos del Valle de Santo Domingo, Ed. Gobierno del Edo. UABCS, 2000, pp. 138-139

Foto: Howard E. Gulick



Vista de la colonia Revolución Mexicana tomada desde la carretera transpeninsular en 1958.

No obstante que en Palo Bola radicaba la cabecera de la subdelegación, a cargo de don Telésforo Astorga Reyes, las diferencias surgidas por la matanza y el secuestro de ganado entre ganaderos y colonos del valle pudo influir en el general Olachea Avilés para nombrar provisionalmente un representante en la colonia Revolución, no exactamente un subdelegado.

Comondú aún tienen una deuda con los pioneros de la colonia Revolución, en especial del pie veterano como don César Mendoza Quintero y don Luis Guizar Rangel, así como de don Manuel Lizárraga y otros colonizadores que contribuyeron a forjar los ejes económicos y sociales de ciudad Constitución.

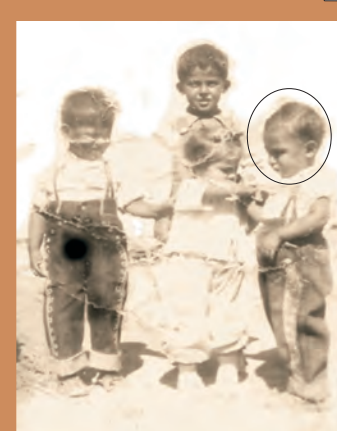

El mercado con un círculo es el primer niño nacido en la colonia Revolución, hijo de don César Mendoza Quintero; el más grande es su hermano Crispín, hoy radicados en puerto San Carlos.

En la designación del Mayor Enrique Aguilar Morales el gobernador Olachea Avilés quizás partió de la idea de un proyecto colonizador de gran envergadura como el ocurrido en Mexicali, donde fue gobernador de 1931 a 1934, para designar una autoridad militar y no civil, como en los casos de Santo Domingo y Palo Bola a cargo de don Santos Castro y Telésforo Astorga.

En el Decreto que declara de utilidad pública la Colonización del Valle de Santo Domingo, publicado en diciembre de 1949, se menciona que “según informes del Gobierno del territorio” se proyectaba un camino transversal que uniera el puerto de Loreto, en el Golfo de California, con Bahía Magdalena, en el litoral del Pacífico ⁽¹⁴⁾. Un camino transversal reconoce el plan de radicar en el Valle de Santo Domingo el punto de enlace en una etapa previa a la colonización y podría explicar, por las razones del Decreto de Colonización del presidente Miguel Alemán, el proyecto de un puerto de altura, del que escribió el periodista Fernando Jordán en El Otro México: “Y como los bajacalifornianos de este tiempo intentan hacer producir la llanura que parece desierto, han localizado ya el puerto de salida de los posibles productos. No se construye aún, pero ya tiene nombre. Será puerto Ulloa, y sus muelles no se lanzarán al mar abierto, en el Océano Pacífico, sino a la bahía más grande de Baja California: Bahía Magdalena” ⁽¹⁵⁾.

La colonia Revolución era el punto más próximo y más conveniente al puerto del Pacífico, en tanto que Insurgentes, fundada en 1956, lo era del puerto de Loreto, lo que podría explicar la importancia que recibió el Km. 211.

14 Decreto de Colonización, 1949, Presidente Miguel Alemán Valdez
15 El Otro México, p. 240, ed. 1980, escrito a fines de 1950. El puerto se fundaría hasta 1967 con el nombre de San Carlos (N. del A.)

El Plano de Colonización

El 12 de diciembre de 1954 arribó la brigada de Colonización al Valle de Santo Domingo procedente de Chihuahua, integrada por tres ingenieros. La brigada continuó los trabajos de deslindes iniciados por el ingeniero Luis J. Gallo en la zona norte del valle. La Comisión Nacional de Colonización envió de la ciudad de México los planos de urbanización para algunos poblados de la región. Correspondió a la brigada realizar el trabajo de campo, primero en ciudad Constitución, donde iniciaron en el mes de febrero de 1956. A partir de la Casa Amarilla, única construcción de material en la región, se tomó como punto de partida para dar forma al naciente poblado. Los ingenieros Octavio Clemente Pérez y Ramiro Rodarte Rivas partieron de la esquina del antiguo campamento carretero uno hacia el este y otro hacia el oeste, en una superficie ya desmontada de 100 hectáreas.

El ordenamiento urbano descubrió el desorden del asentamiento pionero. Muchos colonos y avecindados al quedar sobre calles o avenidas tuvieron que mover sus jacales a los predios asignados. Las facilidades para obtener uno o varios predios, sumado a la incesante inmigración de personas y familias, agotaron en pocos años el fundo legal de Colonización ⁽¹⁶⁾.

El trazo urbanístico sigue el modelo centro-periferia con calles amplias, manzanas rectangulares de 70x140 metros norte sur y lotes de 20x35 metros. La traza reticular de las calles es de 20 metros de ancho y las avenidas de 60 metros ⁽¹⁷⁾.

Inicialmente se trazaron cuatro avenidas en dirección paralela a la carretera transpeninsular, dos de las cuales fueron ocupadas por distintas instituciones y predios particulares que afectaron la vialidad en la ciudad; otra se convertiría en el boulevard Hugo Cervantes del Río y la arteria principal en el boulevard Agustín Olachea Avilés.

16 Panel, 1999: Ing. Octavio Clemente Pérez

17 Plan de Desarrollo Urbano de Ciudad Constitución, 1980

El Crucero y el poblado Insurgentes se convirtieron a partir de 1956 en el eje demográfico de la región. La dinámica de crecimiento propiciada por el programa de colonización, era acelerada por el arribo incesante de nuevos avecindados demandantes de lotes urbanos y servicios. De 1950 a 1960 la tasa de crecimiento del valle de Santo Domingo alcanzó el 11.8 por ciento, cifra sin precedente en el territorio sur de Baja California formado por comunidades que desde el siglo XIX mantenían su mismo tamaño, a excepción de La Paz, que registró un rápido crecimiento vinculado al comercio ⁽¹⁸⁾.

El desarrollo del comercio y los servicios desde un principio se concentró en el tramo carretero que dividía al poblado. Al camión de la colonia surgió el transporte de carga particular utilizado por los comerciantes para proveerse en las tiendas de la capital ⁽¹⁹⁾.

La instalación de oficinas de la Secretaría de Recursos Hidráulicos, de la Junta Local de Caminos, del Banco Agrícola, del Departamento de Colonización, de Salud, de Recaudación de rentas, del ministerio público y de la subdelegación de gobierno elevó la importancia de El Crucero pues los colonos del valle de Santo Domingo acudían a este lugar para realizar sus necesidades y gestiones.



Ing. Clemente Pérez

En 1956 el Gral. Olachea se retira del cargo para ocupar la presidencia del PRI y posteriormente la Secretaría de la Defensa Nacional



18 Fuente: AGE, Secretaría de Gobernación, CONAPO. Estadísticas históricas 1956-1975, Centro Estatal de Información, Gobierno de BCS., 2002.

19 Testimonio: Alfredo Mendoza, chofer del camión de la colonia



El Ing. Ramiro Rodarte Rivas (izquierda) acompaña a un grupo de petroleros acampados en el kilómetro 211, entre ellos uno de los dirigentes pioneros del sindicalismo en Poza Rica, Veracruz, Vidal Rangel Govea (derecha, de caqui). Foto cortesía de Salvador Rangel Govea.



Mecánico del campamento de PEMEX, apoyando el arreglo de maquinaria agrícola

El Crucero

Caminos de la Memoria

En el valle la nueva colonia empezó a ser punto de referencia obligada, alternamente al nombre del Kilómetro 211. El comedor de doña Lorenza Moreno, el edificio de la Casa Amarilla y el agua eran un descanso obligado de los viajeros que, a buen paso, tardaban un día en el trayecto a la La Paz. Por su ubicación era, hacia 1954, la más cercana al proyecto de "camino transversal" y podría explicar su elevación a subdelegación.

Conforme la colonia Revolución Mexicana se organizaba, nuevos avicindados se establecieron en el lugar atraídos por el boom de la colonización, entre ellos nativos del territorio sur, trabajadores de la TyCSA y de Petróleos Mexicanos, jornaleros agrícolas y pequeños empresarios.

El contacto entre campesinos de las colonias Nueva California, Las Delicias, Alvarez, El Norte, Barranca de Otates, Chihuahua, Cuitláhuac, Teotlán, Emiliano Zapata, Gallo Loco, Guerrero, La Esperanza, Fernando de la Toba, Galeana, San Juan Bosco, Sinaloa, Buenos Aires, Pozo de Peña y La Laguna, entre otras establecidas de 1949 a 1954, fue cada vez más frecuente.

El Crucero, que inició con 100 hectáreas en 1953, para 1960 se elevó a 227 hectáreas. En 1955 la población censada era de 785 y en sólo cinco años alcanzó los 1,926 habitantes, sin considerar la población flotante de jornaleros agrícolas que empezaba a llegar a los ranchos algodonereros del Valle de Santo Domingo.



Imagen típica del acarreo de agua en carretas de la que derivó el oficio de Aguador

La población se abastecía de agua en los pozos de la Casa Amarilla y de Palo Bola y la transportaba con baldes, palancanas, carretas, carretillas o vehículos, incluido el tractor. Día y noche la comunidad, especialmente la mujer, sacaba el agua con baldes atados a una reata. Posteriormente se abrió otro pozo y una pila en la escuela Revolución, propiedad de la colonia, lo que brindó más comodidad a la población.

Sería hasta 1957 cuando la SRH instalaría las primeras tomas de agua potable. Posteriormente se formaría la comisión de Agua potable del gobierno territorial, que fue la encargada de introducir el servicio en El Crucero. La energía eléctrica inició con una planta de luz del doctor Adolfo Cárdenas. El día de la inauguración, se colocaron mechones a lo largo de la carretera hasta el Bangrícola para marcar la diferencia con la energía eléctrica, que a través de un tendido de cable, colocado en postes de mangle y de palo fierro, alumbraría la avenida principal y algunos comercios y oficinas (20).



El capitán Aguilar Morales, El Zarco, Jesús Díaz, Antonio Razo y otros vecinos de El Crucero



Los primeros taxistas: Luis Guízar, Manuel Lizárraga e Isaías Isaac Arce Luque

20 Testimonio Sra. Rafaela Vizcaino Vda. de Orendáin



La sociedad de los 50's



De colonia agrícola, El Crucero vino a significar una zona abierta, cosmopolita y receptora de las oleadas migratorias. El Kilómetro 211 se convierte en la base principal del comercio de paso y eje del consumo micro-regional. Las primeras tiendas que se registran en El Crucero son las de don Miguel Martínez, las de don Guadalupe Cruz, la Tienda Negra de Jesús Garza Menchaca, El Campesino de Rafael Siqueiros y la Tienda Ruiz.

Por la carretera surgieron los restaurantes de Doña María, La Nana, el Tony's Place, el hotel Michell, propiedad de Gustavo Max Gotting. Don Luis Guizar se encontraba instalado frente a la Casa Amarilla, luego abrió su restaurante El Oasis, de adobe, en su nuevo domicilio, a un costado del lugar que ocupa hoy el Hotel Conquistador, donde empezaron a llegar los autobuses Águila. También promovió el primer sitio de alquiler Misión y él mismo ocupó el taxi No. 1, que luego vendió a José Ramón Flores.

El comercio pionero comprendió todos los giros: Eliseo Santana construyó su gasolinera en el centro del poblado. Alfonso Jaubert estableció un molino de harina y su ferretería. En ropa don Daniel Arciga levantó una pequeña tienda de maderas muertas que luego sería La Ciudad de México; también se establecieron La Tapatía, La Zona Libre, Teresita, Casa Flora, Casa Anita, El Centro Mercantil y El Bebé del Valle; en abarrotes

surgen La Perla del Pacífico, la tienda Azul de Higinio Ruiz, La Paloma, la tienda Solorio de Virginia Solorio Gudiño y la tienda Castillo por la calle Zaragoza, propiedad de Enedina Sosa Parra; La Flor de Jalisco de Ciria C. De Carballo, La Casa del Pueblo de Prisciliano López, La Proveedora del Valle de Franco Trasviña y La Bola del Valle. Alejo Verdugo, Salud García, Jesús Camacho y Miguel Ávila sacrifican ganado para la venta de carne. Don José García establece su panadería y don Roberto Romero establece su panadería La Paceñita.

Los fines de semana las tiendas de ropa y abarrotes, las carnicerías, las peluquerías, las ferreterías y las fondas se veían concurridas por las familias de la colonia y jornaleros de los ranchos vecinos. La costumbre de los pioneros y sus hijos de cortarse el pelo cada semana mantenía ocupadas las peluquerías Barboza, El Mexicano, a Enrique Herrera y a Alejandro Saldaña en jornadas intensas que concluían hasta las 9 ó 10 de la noche. Los restaurantes de Doña María y La Cabaña servirían de centros de reunión de los vecinos; también surgieron las cantinas El Cajeme, El Durango, El Monterrey y La Copa de Leche para rematar en La Rubia o "El Zumbido", propiedad de Jesús Correa, localizado en las afueras del poblado, primero enfrente de las Grúas Gallo, después por la calle Madero.

Don Remedios Cardoza instaló su frutería La Flor de la Costa, Guadalupe Castro la frutería Zúñiga, Ramón Alcalá su frutería Alcalá y Plácido Cárdenas una frutería y Autotransportes Calisureños, que comunicaba las principales comunidades y colonias del valle de Santo Domingo.

Jaime Gutiérrez Rojo fundó la empresa Servicio de Fumigaciones Aéreas, encargada de apoyar la fumigación de cultivos. La INALAPA (Industrial Algodonera La Paz) abrió sus oficinas en El Crucero, en frente de la XEVSD, en 1956 para apoyar la producción y comercialización del algodón. Otra empresa

que aportó avíos para la producción de semillas oleaginosas como el algodón, el cártamo y el ajonjolí fue Aceitera La Paz.

La segunda avenida en importancia fue ocupada por diversas instituciones públicas y sociales como la escuela Revolución, el Telégrafo y la iglesia de Lourdes. El patio central se utilizó como campo de fútbol hasta que se trasladó a la célebre Calle Ancha, hoy boulevard Hugo Cervantes del Río. También fue lugar de diversión donde se hacían bailes. A la altura de la papelería Sol la sociedad de padres de la escuela Revolución organizaba bailes pro-construcción del edificio. Los circos ocasionalmente se ubicaban a un costado del telégrafo con sus espectáculos de trapezistas, domadores, payasos, acróbatas y los memorables Globo de la Muerte con Ráfaga Palmer y el moniciclista Nano Fong.

Don José Razo levantó un billar-Cantina que rentaba don Mario Marín para proyectar sus películas los fines de semana. El cine ambulante, radicado en Benito Juárez, pronto se instalaría en El Crucero con el nombre de Cine Variedades. Frente al cine Variedades se instaló la tienda de don "Chema" Camacho y un gran número de puestos que vendían todo tipo de comida típica hasta que se construyó el Mercado Municipal.

En esta etapa no hay periódicos ni televisión, y la población se entera de lo que ocurre en México a través de la XEW, de la Hora Nacional y algunas frecuencias del Noroeste. El cine Variedades marcó toda una época en la formación de la cultura nacional. Construido de adobe, sin techo y sin piso, fue por muchos años el principal centro de diversión de todas las familias que acudían al llamado de la taquilla para deleitarse con El Santo, Capulina, Cantinflas, Clavillazo, Tin-Tán, Pedro Infante, Jorge Negrete, Javier Solís, Arturo de Córdova, María Félix, Rodolfo y Agustín de Anda, entre otros. Adicionalmente a las funciones de cine el propietario presentaba variedades que hoy podrían considerarse de lujo, al desfilar artistas como José Alfredo Jiménez, Lola Beltrán, La



Vista panorámica de la segunda avenida. Al fondo se advierte la escuela Revolución y al oriente el legendario cine Variedades

Torcasita, Cuco Sánchez, Lucha Villa, "Ángel Infante, el comediante Agustín Inzunza, el organista Gil Olvera, La Prieta Linda, Hero "El Hombre Antorcha", atracción del circo Atayde, el mago Marvel y otros artistas que alcanzarían años después renombre internacional; en estas variedades figuró un hijo de pioneros, José Luis Camarillo, como intérprete de ranchero. En la taquilla estaba la guapa Piri Camacho, en la dulcería Cuquis Torres de Marín, el inolvidable Benito Guerrero y su jauría de perros, los cácaros Saturnino "Cunny" Gómez Trejo, Crecenciano Chávez, José Luis Luján y El Chori ⁽²¹⁾. A un costado del cine se



Mario Marín marcó una época de recuerdos gratos en las familias de El Crucero con su cine Variedades

Foto cortesía de don Raymundo Hernández

21 Testimonios: Antonio Guiza, Sergio Martínez, El Chori y Roberto Pantoja Nolasco



La Tienda Negra y El Campesino Foto H. E. Gulick

encontraba don Perfecto Medina y posteriormente se establecerían Los Paisas y el puesto de revistas y publicaciones de don Meche Naranjo, en donde las familias disfrutaban la lectura de las series de historietas ilustradas como El Santo, Memín Pingüín, Chanoc, Tarzán, Alma Grande, Juan sin Miedo, Kalimán y Los Supersabios.

Antes de 1960 Constitución tenía la segunda mayor población del antiguo territorio. Los distintos orígenes de la población marcaron el desarrollo cultural de El Crucero. Los usos y costumbres de los colonizadores se advertían en el habla, en las aficiones, en el vestido y en la comida. En la colonia Revolución vinieron gente emigrada a Mexicali con procedencia de Zacatecas, Sinaloa, Sonora y otros estados de la república. Derivado del reacomodo de colonos en los predios agrícolas, posteriormente se incorporaron vecinos de otras colonias que dieron a El Crucero un perfil cultural heterogéneo.

El comercio y los servicios hacia 1956 contribuyeron a transformar rápidamente la colonia Revolución en comunidad semi-urbana. El trío Real, integrado por Silverio Laga, Alejandro y José Luis Real, fue segundado hacia 1960 con el trío California que integraron Silverio y Bello Laga, Bernardo Tapia Picos y El Chori. Las tocadas en ranchos y poblados del valle dieron paso al surgimiento de centros de baile. El Club Choyitas de Plácido Cárdenas inauguraba la época del mambo, el danzón y el charleston. Las sinfonolas de don Juan Valadez, instaladas en la nevería Polito y

en la raspadería de Los Paisas, tocaban ritmos como el twist, el rock and roll y la cumbia que deleitaron a los niños y jóvenes de los 60's.

Hacia 1956 apareció la charrería. Pronto un gran número de colonos, principalmente originarios de Jalisco, constituirían la Asociación de Charros de villa Constitución y se construiría el inolvidable Lienzo charro "Gral. Bonifacio Salinas Leal". Por las calles de El Crucero se hizo común el paseo de charros, finamente ataviados con sus trajes de montar. La charrería y la fiesta brava ganarían afición en los colonizadores, sin importar su origen, que se daba cita en el Lienzo Charro (donde se ubica el Club Rotario) para disfrutar las faenas del folklore nacional.



Los rancheros serranos también emergieron haciendo gala del traje de los "Cuerudos" acompañando las comitivas presidenciales o de candidatos oficiales. El traje de la cuera y las alforjas rellenas de paja, los cabestros y sillas de montar, elaborados con piel de venado, era necesario para protegerse de las ramas y cactus espinosos durante el pastoreo y la cacería.

22 Armando Covarrubias Ramírez, Agonía de un Desierto, 2006

El Crucero

Caminos de la Memoria

Con los "Cuerudos" afloró una población nativa, presente desde los primeros años de la colonia Revolución, con sus apellidos provenientes del territorio sur y de las rancherías y pueblos misionales como Rochín, Real, Cannet, Manríquez, Astorga, Espinoza, Peralta, Ceseña, Murillo, Cota, Traviña, Bareño, Romero, Pépuli, Navarro, Angulo, Amador, Alvarado, Castro, Aguilar, Lugo, Obregón, Camacho, Miranda, Talamantes, Toba, Fiol, Arce, Verdugo, Meza, Álvarez, Zúñiga, Laga, Higuera y muchos otros que dieron cuenta de la integración de los nativos a la colonización.

El Crucero recibiría la influencia de los nativos de muchas maneras, en los petates, palmas y técnica de vivienda, en el queso de cabra, en la machaca y el café de grano. En el rancho muchos colonos aprendieron a sobrevivir a la intemperie, a conocer el monte y diversas tradiciones como las cabalgatas a San Javier y La Purísima.



Alejo Verdugo, arriba. Profr. Victoriano González y amigos, abajo



Los Cabalgateros

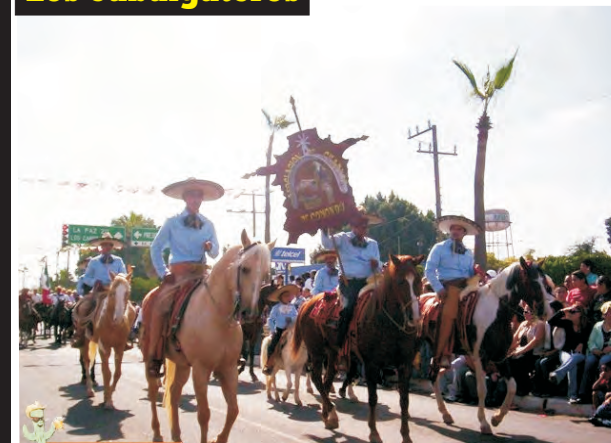

En la última década se ha consolidado la tradición de los Cabalgateros, mezcla de charros y cuerudos que hacen el recorrido de Constitución a San Javier, La Purísima, San Luis Gonzaga, Benito Juárez e Insurgentes para acudir a las festividades patronales.



El contacto de los colonizadores creó diversos campos sociales en los que se fue forjando la nueva identidad. La religiosidad de la población atrajo a los misioneros combonianos, de origen italiano. El padre Marcelo Panozzo Berli, nacido en Cogollo del Congio, Italia, se estableció en La Purísima el 21 de noviembre de 1949 y durante tres años recorrió las comunidades del Valle de Santo Domingo hasta Santa Rita. En 1958 se trasladó a El Crucero y construyó la primera capilla en honor a la Virgen de Lourdes, que ese año cumplía el primer centenario de sus apariciones (23).



El padre Marcelo Panozzo se instaló en Constitución en 1958 donde construyó la capilla en honor a la virgen de Lourdes en un lote de 50 por 70 metros proporcionado en las oficinas de Colonización, siendo auxiliado por el hermano Eliseo Marzolini.

23 Juan José Escobar, Cuando hay memoria hay destino, 1989



El padre Marcelo Panozzo inició la construcción de la nueva iglesia en febrero de 1962. El seglar Mario Adamis trajo los planos de Italia, de ahí su estilo románico, único en el territorio, que le dio a la ciudad un signo de identidad.

Con la firma del arquitecto Rafael Cervantes Vizcarra, el hermano Angelo Matteoti dirigió la colosal obra. Los colonos apoyaron la construcción de la iglesia con sacos de trigo que el padre Marcelo guardaba en una improvisada bodega. Por varios años el cura colectaba la costalera en su vieja camioneta por los distintos ranchos agrícolas para luego vender el producto.

Tras varios años de esfuerzo, la iglesia de Lourdes empezó a funcionar en 1965 y dos años después quedó terminada. Angelo Matteoti posteriormente construyó el colegio particular Sor Juana Inés de la Cruz y la terminal de autobuses.



Capilla erigida a la Virgen de Guadalupe en la colonia Pueblo Nuevo desde la década de los 80's



VILLA CONSTITUCION

Conforme la población de El Crucero crecía con avocados de diversos orígenes, la colonia Revolución Mexicana redujo su influencia inexplicablemente. Los tres nombres del lugar y la confusión que provocaban en los domicilios postales por varios años permanecieron sin que ninguno sobresaliera.

La importancia del poblado iba en aumento y era común observar caras desconocidas de funcionarios, de técnicos, de jornaleros migratorios y de rancheros por las polvorientas calles de El Crucero, centro comercial de un valle que por esos años soportaba una población de 10 a 12 mil habitantes.

El trabajo de la subdelegación consistía en vigilar los servicios de registro civil, de seguridad pública, de abigeato, de empleo, de arbitraje laboral, de fomento productivo y de infraestructura social entre otros problemas derivados de la rápida expansión de la demanda.

El Centenario de la Carta Magna

La idea de cambiar el nombre de El Crucero se atribuye a diversas personas. De acuerdo a una versión, la propuesta se debió al ingeniero Vinicio de la Llave, que desde 1956 había promovido la creación del Club de leones. Precisamente en una de estas reuniones se comentó la confusión que existía en la correspondencia por los diversos nombres que recibía el lugar, proponiéndose que recibiera el nombre de villa Constitución, en coincidencia de que ese año de 1957 el gobierno de la República organizó los festejos del 1º



Centenario de la Constitución de 1857 y del Pensamiento Liberal Mexicano ⁽²⁴⁾. En otra versión la idea se originó en el Delegado Enrique Aguilar Morales y el recaudador de rentas y ministerio público Rubén García Verdugo. Habiéndose reunido para organizar las festividades del Centenario de la Constitución, las autoridades locales pensaron rendir un homenaje a la Carta Magna imponiéndole el nombre a la población.

“La propuesta fue aprobada de manera entusiasta por el Mandatario territorial, en abril de 1957, y ese fue el punto de partida para que en las semanas siguientes naciera oficialmente Villa Constitución”, recuerda Francisco Estrada Urías y agrega que el recinto de firmas en las actas y primeros documentos se realizaron en la Casa Amarilla, donde funcionaban las oficinas de la Delegación, de registro civil y de recaudación, del ministerio público ⁽²⁵⁾.

En otro testimonio se afirma que el Delegado de gobierno Aguilar Morales realizó una consulta entre pioneros y funcionarios

²⁴ Panel, 2000, Raúl Real Zúñiga

²⁵ Testimonio enviado por Francisco Estrada, ex subrecaudador de rentas, a la XEVSD en junio de 1994



considerándose el nombre de quien fuera el principal promotor de la colonización, Agustín Olachea Avilés ⁽¹¹⁾. En un testimonio reciente, se afirma que fue el gobernador interino, Tte. Cor. Lucino Rebolledo, el que sugirió el nombre de Constitución al ingeniero Vinicio de la Llave y que los miembros del Club de Leones estuvieron de acuerdo ⁽¹³⁾.

La relevancia de este dato, hasta ahora de carácter testimonial, amerita una investigación minuciosa en los archivos del estado, correspondientes al período 1957-1958, o en los de la Subdelegación de gobierno, para precisar el origen de la denominación.

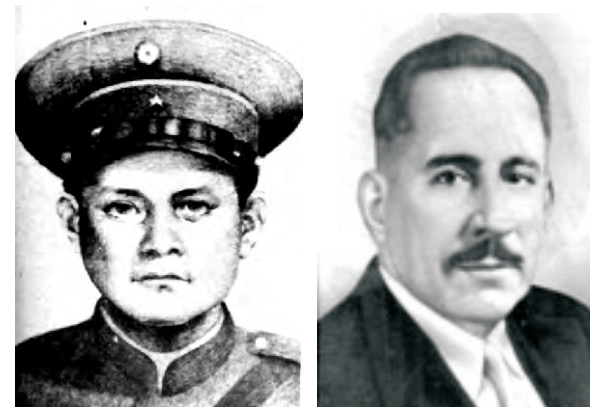

Tte. Cor. Lucino Rebolledo Gral. Agustín Olachea

En mayo de 1959 el subdelegado Enrique Aguilar Morales envía un informe al asesor técnico del Gobierno territorial, Napoleón Cantú Serna, en el que describe la situación general y los antecedentes del valle de Santo Domingo, principalmente los problemas derivados del nacimiento de los pueblos colonizadores, “en cuyo caso destaca Villa Constitución, como centro del valle, primer lugar comercial, de desfogue de población de toda la región” que derivó en nacimiento de centenares de niños, de matrimonios, de defunciones, de raptos, de juicios de orden penal y judicial, de conflictos laborales, de secuestro y matanza de ganado. El control de una comunidad cosmopolita, hasta ese momento sin incidentes que lamentar, llevaron al subdelegado a solicitar la elevación de

categoría a Delegación, “por tener más necesidades y mejor comprobadas que otras partes del Territorio que tienen ésta categoría” ⁽²⁶⁾.

Originario de Veracruz, el capitán 1º de infantería nació el 15 de julio de 1908. Su infancia transcurrió en la ciudad de México donde cursó su educación primaria y a la edad de 13 años ingresó a la carrera militar.



Enrique Aguilar Morales

El 11 de noviembre de 1928 obtuvo el grado de sargento, en 1934 asciende a subteniente por méritos en campaña y en 1942 recibe diploma para el uso de la condecoración de quinta clase al cumplir 15 años de servicio activo. En 1959 pasa a tercera clase por sus 25 años de carrera con el grado de Mayor. Hombre cercano al Gral. Olachea, participa en el plan de colonización apoyando las tareas de gobierno en La Purísima y Santo Domingo. En 1954 lo designan subdelegado en la colonia Revolución Mexicana, donde atendió la organización de las oficinas de gobierno, prestó los servicios de seguridad pública, fue gestor de la problemática agrícola y promovió los servicios asistenciales, deportivos y culturales, en especial los primeros servicios de infraestructura como la luz y el agua potable.

En 1960 Enrique Aguilar fue ratificado al frente de la Delegación, cargo en el que permaneció hasta 1965. En este período se crearon nuevas subdelegaciones, se adquirió mobiliario, se organizó la policía y se nombró juez de paz. Las oficinas, localizadas a la altura de la Casa Anita, se trasladaron al nuevo edificio de la Delegación. Falleció en la ciudad de México el 13 de agosto de 1976. Su esposa Lily Preisser y sus hijos Rodolfo, Rosa María, Elda, Enrique, Aloys, Raúl, Rafael, Abraham y Alejandro permanecieron en el Valle.

²⁶ Correspondencia proporcionada por la familia Morales Preisser

LA DELEGACION

La creación de la categoría de Delegación de gobierno en 1960 significó un paso importante en el traslado de los poderes políticos y administrativos de la antigua Delegación de Comondú al valle de Santo Domingo. El Delegado continuaría dependiendo del Gobierno territorial, de la misma forma que los gobernadores de Baja California Sur dependían del Gobierno Federal por su condición de territorio.

Al Delegado Enrique Aguilar Morales le corresponderá organizar las funciones de gobierno en esta nueva etapa, contratará personal de oficina, equipará la corporación de policía a cargo del Comandante Jesús Díaz González y construirá el primer edificio de la Delegación en el lugar que ocupa actualmente el SAPA.

En la naciente década el crecimiento demográfico alcanzará un ritmo más acelerado con las oleadas de jornaleros migratorios que año con año eran contratados para la pizca de algodón, estimándose de 12 a 15 mil personas la población flotante en los meses de zafra.

De 1960 a 1970 villa Constitución alcanzará una tasa de crecimiento medio anual del 18:54 por ciento, lo que significa una fuerte demanda de servicios públicos, de lotes urbanos y de vivienda que exigen una creciente inversión del gobierno federal y territorial.

En 1959 inicia el régimen del Gral. Bonifacio Salinas Leal con el propósito de impulsar y consolidar la colonización. Su gobierno atendió, con recursos propio, la educación, la salud, la electricidad y el agua potable, además de construir la Escuela Práctica de Agricultura.



Gral. Bonifacio Salinas,
*originario de Nuevo León
donde fue gobernador*

La visita del Presidente Adolfo López Mateos en 1960 anunció una nueva era de consolidación económica del Valle de Santo Domingo. Además de otorgar un subsidio a los colonizadores para reintegrarlos al crédito, López Mateos inaugura la Colonia "Recolonización", la clínica de salud y repartió títulos de propiedad.

En 1960 villa Constitución crece de las 100 hectáreas iniciales a 227 hectáreas. La creación ese año de la Colonia Recolonización, de acuerdo al programa de vivienda rural del Presidente Adolfo López Mateos, comprendió el cuadro urbano entre las calles 20 de noviembre y Pinos Suárez y entre Zaragoza y el boulevard Agustín Olachea.

En 1959 la producción alcanzó 11 mil toneladas de 6 241 hectáreas de trigo. En 1963 la superficie alcanzó las 67 mil toneladas y en 1965 logra el 4.7 del total nacional, con una tasa de crecimiento del 7% anual. El algodón participó con el 0.05 de la producción nacional; para los 70's alcanza el 5%, lo que indica el auge alcanzado en este período que representó casi la mitad de la producción del valle algodonnero de Mexicali ⁽²⁷⁾. En 1961 la paraestatal CONASUPOSA adquirió las cosechas de frijol, maíz, trigo, sorgo y cártamo.



Entrega de títulos a colonos del Valle de Sto. Domingo.

27 José Urciaga, *La agricultura en Baja California Sur*, p. 95

Otro rasgo sobresaliente de este período es el surgimiento de las organizaciones. Desde 1956 los colonos sienten la necesidad de constituirse en Asociación Agrícola y empiezan sus reuniones en los patios del Banco Agrícola empezaron con un promedio de 50 colonos, siendo electo el primer dirigente Ernesto Amaro Ávila, piloto aviador del Gral. Olachea. En 1958 Javier Sánchez Sánchez se hace cargo de la CNC y para 1963 ya cuenta con edificio propio y la membresía de todos los ejidos. Con la formación de la Asociación Agrícola y la aparición de las grandes corporaciones agrarias y laborales como la CNC y la CTM, la vida política adoptará el esquema corporativo-clientelar del Partido Revolucionario Institucional, que para esos años de 1958-60 ya tenía oficinas formales, siendo su primer dirigente el ingeniero Luis Martínez Díaz. En la Tienda Negra don Jesús Garza Menchaca, Eduardo Hámpl, Armando Covarrubias y Daniel Moska Masaki, conjuntamente con algunos colonos de Insurgentes como Benito Bermúdez Coronado y Salvador Espinoza promovieron la logia masónica Fernando F. Dorawh desde 1957. Las reuniones las celebraban en unos cuartos que se localizaban en un costado de La Tienda Negra y con los años formarían uno de los grupos de mayor influencia en la vida política y social de la región.

El nacimiento de la Cámara de Comercio se debió en mucho a las gestiones que realizara Fernando Martín del Campo, originario de Lagos de Moreno, Jalisco, que desde 1962 fue el primer jefe de la Oficina Subalterna de Hacienda.



Los colonos se organizan en la Asociación Agrícola Local del Valle de Santo Domingo



Reunión de la CANACO

Al concluir su gestión, conjuntamente con los comerciantes locales, constituyeron en 1964 la CANACO local: Jesús García Chávez, Rodolfo Montaña Rivera, Refugio Rosales Chaires, Germán Murillo Gastélum, Ruperto Trasviña Aguilar, Isaac Eloa Coyótl, Jesús Garza Menchaca, Plácido Cárdenas Estrada, Andrés Rocha García, Ignacio Armenta, Jorge Logan Castro, Jesús González Medina, Refugio García Chávez, Leonardo Martínez Córdova, Daniel y Enrique Arciga Cruz, José Luis Armendariz Scott, Alfonso Jaubert Agüero, Guadalupe Machado y Rodolfo Garza García. La mesa directiva para el período 1964-1965 fue presidida por don Alfonso Jaubert Agüero, según datos de la CANACO; Martín del Campo ocuparía la gerencia. La CANACO emprendió importantes gestiones para la instalación de bancos privados, forestación urbana, radiotelegrafía, mejoramiento de las comunicaciones portuarias y terrestres, educación y salubridad. El 10 de junio de 1965 obtuvo el reconocimiento de la Secretaría de Industria y Comercio y en 1967 los comerciantes de Loreto se adhirieron a la CANACO de Constitución.



28 Relación de socios, Canaco, 2007

LA ESCUELA REVOLUCIÓN

Los antecedentes de la escuela se remontan a la escuela itinerante José María Chávez", fundada en Santa Rita por el Profr. Víctor Manuel Peralta Osuna, pasaron del kilómetro 157 al kilómetro 256 para atender a los hijos de los trabajadores de la TyCSA. Al llegar al kilómetro 256, el presidente Adolfo Ruiz Cortínez suspendió los trabajos de brecheo de la carretera en marzo de 1954. El profesor Luis Rodríguez Chávez, inspector de la zona, lo concentró a sus oficinas en La Paz y le pidió esperar el fin de las vacaciones de Semana Santa para ubicarlo en otro lugar.

Al ver la presencia de las familias pioneras de la colonia Revolución, el inspector ordenó que la escuela José María Chávez se ubicara en el kilómetro 211 el 26 de abril de 1954 (29). El 1o. de septiembre de ese año la escuela inició el ciclo escolar con el nombre de Revolución Mexicana de 1910, siendo su director el Profr. Víctor Manuel Peralta y ayudantes Trinidad Domínguez y Virginia Peralta, con un total de 137 alumnos. La primera mesa directiva de la Sociedad de Padres de Familia fue integrada con el presidente, Darío Hernández; vicepresidente, Luis Tapia; secretario, Profr. Víctor Manuel Peralta Osuna; prosecretario, Profr. Trinidad Domínguez; tesorero, Herminio Pérez; protesorero, Francisca Castro Avila. Posteriormente presidió la mesa directiva don Pablo Banda; el valor del edificio era de 1,200.00 pesos.



La escuela primaria pionera, Revolución de 1910, fue escenario de diversos eventos sociales del poblado



Primer edificio de la escuela primaria Revolución de 1910

En octubre del ciclo 1955-56 entraron nuevos maestros: Víctor Manuel Miranda, Juan Antonio Perpuly, Enriqueta Meza y Rosaura Estrada. La inscripción había aumentado a 162 alumnos, el mobiliario era de madera de cartón, el techo de palma con paredes de madera regional, al igual que las viviendas de la colonia Revolución. Don Luis Solorio presidió la mesa directiva.

Con el fin de edificar una escuela más funcional, se integró en el ciclo 56-57 un Patronato encargado de obtener fondos con: presidente Enrique Aguilar Morales y tesorero Víctor Maya Rojas. La mesa directiva la ocuparon: Perfecto Medina, presidente; Manuel Trejo, secretario y Florencio Magdaleno, tesorero; meses más tarde se formó otro patronato con Apolinar Vargas como presidente, Luis Guízar como secretario y César Mendoza como tesorero. En la misma reunión, celebrada en septiembre de 1956, se formó el Patronato de Forestación, presidido por la C. Profa. Tomasa Fiol Salinas y se impuso la denominación de "Defensor del árbol" a don Crescencio Salazar.

La inscripción creció a 255 alumnos y se integraron nuevos maestros: Tomasa Fiol Salinas, María Esther Ruiz, Francisco Beltrán y Juan Antonio Perpuly. El entonces Director de Educación, Profr. Miguel Alfaro Díaz, dio impulso a la Campaña Nacional contra el Analfabetismo, con resultados positivos. Para el ciclo 1957-58 ingresa más personal docente: (30)

30 Profr. Emilio Maldonado Ramos, Monografía de la escuela Revolución Mexicana de 1910, 26 de abril de 1969, con motivo de su 15o. Aniversario



Construcción de aulas de la escuela Revolución

Rodolfo Valle Nuñez, Esther Ruiz Trasviña, Antonia Pozo Lucero, Bartola Miranda, Ramona Ruiz, Josefa Estrada, Esthela Castro, Elías Márquez y Pedro Higuera Osuna. En junio egresó la primera generación de sexto año formada por Armenta Espinoza Germán, Camacho Camacho Gonzalo, Esqueda Sáenz Octavio, Hernández Rodríguez José, Hoyo Arana Manuel, Laga Arvízu Álvaro, Ledezma Alcántar Alfonso, Verdugo Geraldo Alejandro, Aguilar Preisser Rosa María, Márquez Campos Avelina, Martínez Cruz Teresa y Martínez Cruz Carmen, entre otros alumnos.

Don Guadalupe Vargas presidía la mesa directiva y la escuela consistía en tres salones de fibracel dividida en diez grupos. A partir de septiembre de 1958, el Profr. Juan Gutiérrez Luque sustituyó al fundador Profr. Víctor Manuel Peralta, que permaneció como maestro de grupo. El nuevo período inició con la construcción de las aulas "Tipo Hidalgo", con una inversión de 138 509 pesos, de los cuales los padres de familia cooperaron la suma de 21 350.00 y el resto por el Gobernador Bonifacio Salinas Leal (31).



En un informe del inspector Alejandro Sepúlveda, señala que en "Villa Constitución los niños se apiñaban en tres aulas y otros dispersos en jacales que los vecinos facilitaban; existían unas obras iniciadas que dormían el sueño eterno; eso daba la impresión de falta de organización ya que cada maestro buscaba donde acomodar sus alumnos. Hoy el panorama es distinto: 17 aulas con más de 850 alumnos, con tendencia a aumentar; se instalaron Desayunos Escolares Prefabricados, primeros de este género en el Territorio y tal vez en el país" (32).

El impulso a la educación que se dio en el régimen de Adolfo López Mateos permitió atender las necesidades escolares de villa Constitución no sólo en la escuela Revolución, sino en la nueva escuela Constitución de 1917. A principios de 1960 las escuelas rurales en la delegación de Comondú alcanzan el mayor número de casas-aulas y escuelas de concentración, por encima incluso de La Paz, registrándose el mayor beneficio del Plan de 11 Años en la campaña de construcción de escuelas.



32 Revista Proa, 1962, No. 23, citado por Gilberto Ibarra Rivera, Historia de la Educación en Baja California Sur, vol. 2, p- 201, 1994.



Personal docente de la escuela primaria federal Revolución de 1910, dirigida por el Profr. Emilio Maldonado Ramos en 1969

Jardín de Niños Clotilde M. González

La educadora Cristalina García, ante la necesidad de atender a la población infantil en edad preescolar, promovió la creación de un jardín de niños desde 1956. Con el apoyo de algunos padres de familia y utilizando un espacio de La Proveedora del Valle, propiedad de don Franco Trasviña, empezaron las clases en forma precaria y contando hasta 70 niños en grupo. Al poco tiempo la maestra García fue sustituida por la maestra Juanita Martínez en calidad de directora y en 1960 se incorpora la educadora Marilú Gurza de Uribe. El jardín de niños funcionó en los corredores de la escuela Revolución durante un año. Con la cooperación de los padres se levantaron dos salones en un terreno donado por las oficinas de Colonización, a cargo del ingeniero Miguel Uribe, que el Ejército trabajó en su limpieza y en la construcción de una fosa séptica. Posteriormente la maestra Gurza de Uribe ocupa la dirección del plantel y colabora con las señoras Lilia de Covarrubias y Socorro de Jaubert en la preparación de los desayunos escolares que se repartían en la vieja construcción de la escuela Revolución, donde hoy se localiza Catastro ⁽³³⁾.

Los desayunos escolares del IMPI recibieron el apoyo de gente altruista en la elaboración y reparto de alimentos.



33 Testimonio: Profra. Marilú Gurza de Uribe

Escuela Constitución de 1917

Si la escuela Revolución llevó el nombre de la colonia agrícola, la nueva escuela recibiría su denominación en honor a villa Constitución. Creada en 1963 para cubrir el déficit escolar que se venía registrando en el poblado, el plantel inició a espaldas de la gasolinera Santana para después trasladarse a su edificio actual, siendo su primer director el Profr. Fernando Gajón de la Toba hasta 1966.

Directores

Profr. Fernando Gajón Rubio	1963-1966
Profr. Eliseo Medina Arciniega	1966-1967
Profr. Mario Olvera Moreno	1967-1968
Profr. Juan Flores del Rosario	1968-1973
Profr. José Frausto Ávila	1973-1974
Profr. Juan Flores del Rosario	1974-1990



Reconocimiento a ex-directores durante el XL aniversario de fundación de la primaria "Constitución de 1917".

En 1965 inicia actividades la escuela primaria Valentín Gómez Farías con grupos de 3° a 6° grados al sur del poblado con alumnos de las escuelas Revolución y Constitución, y en 1967 se abre la escuela primaria Gral. Felipe Ángeles al oriente para atender la creciente población escolar de las nuevas colonias urbanas.



La secundaria Ricardo Flores Magón

El 1° de septiembre de 1961 fue autorizada la secundaria Ricardo Flores Magón con un grupo de 1° año, integrado por 37 alumnos. El Profr. Ricardo Fiol Manríquez, apoyado por los profesores Alejandro Mota Vargas y Emilio Maldonado Ramos, iniciaron clases el día 27 con el nombre de secundaria particular incorporada "Constitución". El primer local que ocupó la escuela fue la clínica periférica del IMSS, hoy Telégrafos ⁽³⁴⁾. Posteriormente se trasladó con dos grupos a un edificio contiguo a la vieja escuela Constitución de 1917, donde recibieron al Presidente Adolfo López Mateos. El 4 de noviembre de 1963 se trasladó al edificio de la Escuela Práctica de Agricultura (hoy Produce), que contaba con 12 aulas, proyectada por el gobierno de Salinas Leal ⁽³⁵⁾. En septiembre de 1970, finalmente, fue construido su edificio propio en el domicilio actual.



Personal docente y administrativo de la secundaria dirigida desde 1961 por el profesor Ricardo Fiol Manríquez



Profr. Alejandro Mota Vargas



Profr. Raúl Cholet, formó las bases musicales de muchas generaciones



Profr- Ricardo Fiol Manríquez
Forjador de Generaciones



34 Profr. Antonio Álvarez, reseña histórica 1961-1996, de la secundaria Ricardo Flores Magón
35 Ibarra Rivera, op.cit.

Preparatoria Adolfo López Mateos

El profesor Ricardo Fiol Manríquez desde 1952 que laboró en el ejido Santo Domingo ha sido un incansable fundador de escuelas y tras dirigir la secundaria Flores Magón, apoyó el funcionamiento de la preparatoria por cooperación Adolfo López Mateos. En las gestiones de la preparatoria habrá que reconocer la participación del Patronato integrado por Raúl Real Zúñiga, como presidente; secretario Guillermo Orendáin Guerrero; tesorero Enrique Aguilar Morales; vicepresidente Ing. Ramiro Rodarte Rivas; pro-secretario Mario Almada Urrea; pro-tesorero Prisciliano López Rodríguez; y coordinador técnico Profr. Eliseo Medina Arciniega.

En 1970 inició el año lectivo con el apoyo del gobernador Hugo Cervantes del Río. El director del plantel, Profr. José Frausto Ávila, conjuntamente con el Patronato, continuarían recurriendo a la cooperación de los agricultores y comerciantes del Valle de Santo Domingo ya que en sus inicios, con una población escolar de 38 alumnos, carecía de laboratorios de física, química y biología, además del gasto corriente y el pago de maestros.

Albergue Telésforo Astorga

El albergue de Palo Bola inició en esta ciudad el año de 1969. El Profr. Juan Flores del Rosario fue el primer director en un local de la SARH; en 1970 se trasladó a la escuela Valentín Gómez Farías, apoyado en un transporte escolar donado por el gobernador Cervantes del Río. El Profr. Olegario Higuera Meza en 1976 recibió la donación de 5 hectáreas de la familia Astorga y dos años después se construyó el albergue Telésforo Astorga en esa localidad vecina.

El Profr. Fiol Manríquez ha legado Instituciones que formaron el perfil educativo de los jóvenes comundehños y del que han surgido talentos en las artes, en la investigación y en el deporte como el campeón mundial de atletismo Alejandro Cárdenas.



La presencia de la preparatoria atrajo un gran número de estudiantes que anteriormente eran atendidos en escuelas de La Paz. El Profr. Ricardo Fiol Manríquez fue nombrado director, siendo substituido por el Profr. Jorge González Quiterio a mediados de la década en medio de un movimiento estudiantil en el que participan activistas de izquierda y docentes como Víctor Manuel Castro Cosío y Eleazar Gámez Rascón.

En 1978 entra en funciones la preparatoria Isaac Newton, contigua a la secundaria para trabajadores Mariano Matamoros, a cargo del Profr. Carlos Vidal Yee Romo.



Profesores de la secundaria Flores Magón

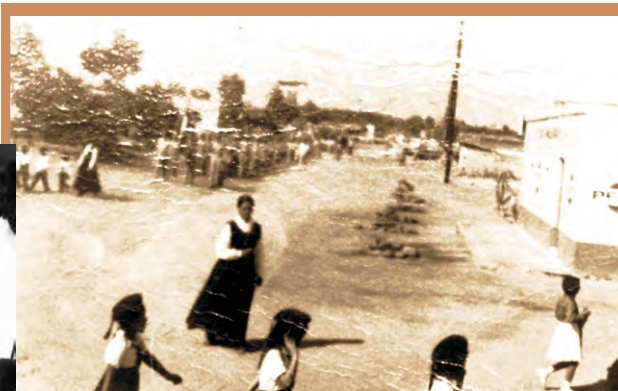

En 1963, bajo la dirección de la Profesora Rosa María Martínez Ramos, atendida originalmente por las Misiones del Sagrado de Jesús y de Santa María de Guadalupe, se fundó el colegio particular Sor Juana Inés de la Cruz como academia comercial en el que se capacitó para el trabajo en las materias de secretariado y contador privado.

El nuevo colegio atendió la demanda de un mercado de trabajo en ascenso, por lo que sus cuadros se incorporaron al comercio, los servicios y el gobierno en la ciudad y en el Valle.

Conforme la demanda de empleados creció surgieron otras academias como Independencia y Renacimiento, en tanto el colegio extendió su plan escolar a primaria, secundaria, preparatoria y en los últimos años a preescolar.



Las instituciones de salud

El crecimiento de los poblados y el número de colonias agrícolas, dispersas en el Distrito de Colonización, hacían prácticamente imposible que los pocos médicos asignados pudieran atender eficientemente la salud de la población, siendo las enfermedades más comunes la diarrea, el paludismo, la bronconeumonía, la tuberculosis y la parasitosis.

El 16 de abril de 1954 fue nombrado "médico de la colonia Revolución y colonias circunvecinas" al doctor Francisco Urrea González, que ya en octubre de 1952 había prestado su servicio social en Santo Domingo. Las necesidades del servicio obligaron al nuevo médico a trabajar los primeros años en Loreto y en 1954 se trasladó a El Crucero a recibir a los colonos y en 1955 fue requerido en Santo Domingo.

El doctor Víctor Maya Rojas visitó el valle desde 1954 y fue designado para atender el consultorio de Mulegé, donde permaneció tres meses como director.



Dr. Francisco Urrea

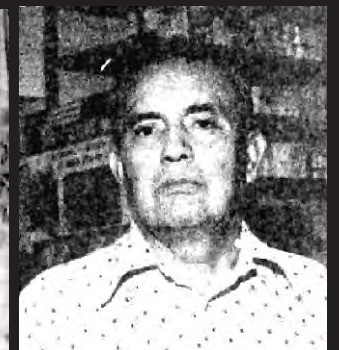

Dr. Víctor Maya Rojas

El 5 de febrero de ese año llegó el doctor Víctor Maya Rojas, en el Camión de la colonia, a cubrir la plaza. En El Crucero sólo había unas 40 a 50 viviendas. De inmediato se alojó en el edificio de la Casa Amarilla, ocupado por las familias de los ingenieros de Colonización Ramiro Rodarte Rivas y Octavio Clemente Pérez. En uno de los locales abrió un consultorio médico en el que atendía a la población en condiciones precarias por el escaso medicamento e instrumental. Poco después se autorizó a la enfermera Esperanza Perpuly, substituida por la enfermera doña Refugio Sánchez, que además realizaba tareas de partera.

Del primer consultorio, el doctor Maya rojas pasó encargado del puesto periférico móvil del Seguro Social, instalado en el actual edificio de Telégrafo con material prefabricado, en tanto se realizaba un estudio socioeconómico para determinar la viabilidad del proyecto. El velador del puesto era don Javier Sánchez y Sánchez.

Por esos años funcionaba la Brigada de Bienestar Social de la Secretaría de Salubridad. La trabajadora social Olivia gómez Monroy realizaba talleres de costura, tejido, cocina y repartía desayunos a los niños, en tanto el promotor Salvador Espíndola construía letrinas. La brigada se dio a la tarea de promover una clínica-hospital y recibió la aportación de 200 pesos de los colonos agrícolas y otro tipo de cooperaciones (36).

El presidente Adolfo López Mateos lo inauguró en 1960 y dio inicio el sanatorio con 20 camas, dos médicos, tres auxiliares de enfermería y un velador. El doctor Víctor Maya Rojas fue el primer director apoyado por los médicos Pedro Antonio González, José Santana, José de Jesús Castorena y el anestesiólogo Juan Ángel Cordero.

El centro de salud permitió al personal médico realizar las primeras intervenciones quirúrgicas, manejar las campañas de vacunación y llevar un mejor control sanitario en la población.



El doctor Guillermo Orendáin y su esposa Rafaela Vizcaíno

El Triunfo de la Técnica

El Banco Agrícola en 1958 construyó un campamento al norte de la colonia. Eran dos tejabanos de fibracel y de aluminio que servían de oficina y dormitorio para los técnicos encargados de las nivelaciones y puntos de perforación para pozos profundos como los ingenieros Jorge Tórres Cordera y Armando Covarrubias Ramírez.



El gobernador Bonifacio Salinas Leal recibe al Presidente Adolfo López Mateos. Fuente AGE

El primer jefe de la oficina llegó de Ensenada, el ingeniero Luis Castillo Pérez (37). La Construcción del Banco Agrícola fue un rayo de luz en medio de la crisis agrícola de 1957, anunció de la confianza del gobierno federal en los colonizadores del Valle.

En 1957 la crisis agrícola se agudizó por incumplimiento del pago de la deuda, estimada en 17 millones de pesos. Bangrícola suspendió los créditos y las empresas habilitadoras radicadas en La Paz cancelaron sus apoyos a los productores. En esta etapa el valle vivió la angustia derivada de la falta de crédito. Muchos agricultores no resistieron la crisis y emigraron, otros sobrevivieron realizando diversas actividades o se reorganizaron en grupos solicitantes de tierra por quiebra de las sociedades de crédito.



Gral. Petronilo Flores, murió poco después de gestionar la condonación

los productores del Valle y saldar las cuentas atrasadas contraídas por gobiernos anteriores con vales que respaldaban los pagos de la deuda. Rebolledo creía que así podría negociar una cartera vencida que, a su vez, había provocado el decaimiento económico en la capital del territorio (39).

37 A. Covarrubias, *ibidem*.

38 Alejandro D'Martínez, *Experiencias políticas de un guaycura*

39 Mensaje del Senador Moreno Sánchez en la toma de posesión del Gobernador Bonifacio Salinas Leal

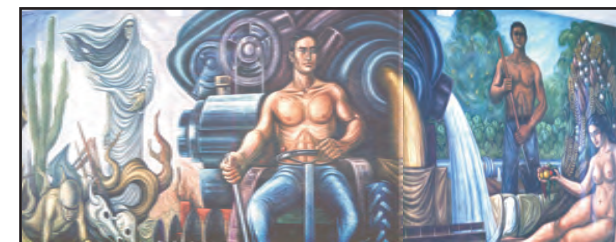

El Hombre y la Técnica

En 1959 el gobierno de Bonifacio Salinas Leal logró el histórico apoyo del Gobierno Federal, siendo presidente Adolfo López Mateos, con la creación del Fideicomiso 71, que fijó un subsidio al trigo y un precio de garantía para la comercialización.

Las operaciones del Bangrícola se incrementaron nueve veces mayor que el presupuesto del gobierno territorial al pasar de 14 a 115 millones de pesos de 1959 a 1960, cifra que revela la importancia del Valle de Santo Domingo, al grado de que Bangrícola La Paz dependió de villa Constitución (49).

En 1966 Bangrícola estrenó nuevo edificio, de arquitectura modernista, amplio y confortable. "con asientos acoginados y ceniceros para los fumadores campesinos", describe José Rubio Cosío (50). En esos años el gerente contrató al pintor Guillermo Chávez Vega, de la Escuela de Artes Plásticas de Guadalajara, para que pintara el mural "El Hombre y la Técnica", a una altura de 10 metros, en el que plasmó el triunfo del hombre sobre el desierto.



Guillermo Chávez Vega

49 Covarrubias, *ibidem*
50 El Sol del Valle, 1966



Edificio de la antigua Delegación y Correos Mexicanos



Ceremonia del 16 de septiembre presidida por el Delegado de Gobierno, Mayor Enrique Aguilar Morales

La era del Civilismo

El milagro agrícola mexicano tocó a su fin en 1965, año en que concluye la gestión del Gral. Salinas Leal y se designa al Lic. Hugo Cervantes del Río, lo que inaugura la era del civilismo en el territorio sur. El comerciante Rodolfo Montaña Rivera substituye ese año al Mayor Enrique Aguilar Morales, con lo que inicia una nueva etapa encaminada a fortalecer la vida cívica de la población.

El período de Hugo Cervantes del Río estimuló la vida democrática de la Delegación de Comondú, que hacia 1958 sumaba los 30 mil habitantes y contaba con diversas organizaciones políticas y sociales que eran reflejo de la maduración de la vida ciudadana.

En el período de Rodolfo Montaña Rivera se iniciaron los festejos del 1º de Mayo y se mantuvo una relación estrecha con la Asociación Agrícola Local, con la CANACO, con la CTM y con la CNC.

El Sol del Valle

“...Hasta nuestro Sol se nos va, para convertirse en El Sol del Valle”, escribió Francisco Arámburo el 25 de agosto de 1963 en las últimas páginas de El Sol de La Paz. Era el año más tenso en la relación del gobernador Salinas leal y el Frente de Unificación Sudcaliforniana. El Sol de la Paz, dirigido por Javier Benítez Casasola, era uno de los espacios del movimiento por un gobernador nativo y por la conversión de territorio a estado.

En 1963 se traslada al valle de Santo Domingo en busca de refugio. En sus páginas quedaron impresas muchos momentos relevantes de la vida política, económica y social del valle de Santo Domingo. El Sol del Valle fue el primer periódico editado en villa constitución. Los talleres, adquiridos en una subasta del periódico El Nacional, fueron ocupados por diversos trabajadores que aprendieron el oficio de impresor. También surgieron articulistas, columnistas y reporteros que posteriormente colaboraron en otros medios como José Rubio Cosío, Eliseo Medina, Raúl Real, Homero Fraga, Ezequiel Ojeda, Jesús Manuel López y José Soto Molina y muchas otras plumas comundeñas..

El 16 de junio de 1966 el delegado Rodolfo Montaña colocó la primera piedra del periódico El Sol del Valle, del periodista decano Javier Benítez Casasola que, con su vieja maquinaria adquirida en un remate del periódico El Nacional, se trasladó al valle donde formó la incipiente opinión pública y la identidad de la población. Además, en esos talleres aprendieron el oficio diversos jóvenes que años después abrirían sus propias imprentas.

El Sol del Valle se transformaría en los 70's en El Sol de California. Javier Benítez Casasola, el decano del periodismo en Comondú, se incorporó a las actividades agropecuarias hasta su fallecimiento. La elaboración de la presente monografía urbana se apoyó en las páginas del primer periódico local como fuente de consulta realmente valiosa por la veracidad de la información.

Las Ferias del Trigo

De 1958 a 1960 el ganadero Eduardo Hámpl Hentschel, originario de Sinaloa, presidió en tres ocasiones los primeros comités de festejos de la Feria del Trigo en villa Constitución. Las primeras reinas de la Feria Agrícola fueron Inocenta Esparza, Alicia Siqueiros, Josefina Santos Santos, Chela Muñoz, Hilda Itzel Tabardillo y Mª de los Ángeles Arce, entre otras. Las ferias del Trigo se desarrollaron en diversos sitios, desde los talleres de maquinaria de Eduardo Hámpl (después La Casa Cota), hasta el cine Variedades o en la célebre Calle Ancha, coordinadamente con el Delegado de gobierno, asociaciones de productores e instituciones educativas.

Las ferias del Trigo se desarrollaron en diversos sitios, desde los talleres de maquinaria de Eduardo Hámpl (después La Casa Cota), hasta el cine Variedades o en la célebre Calle Ancha, coordinadamente con el Delegado de gobierno, asociaciones de productores e instituciones educativas.

Las reinas eran paseadas en vehículos descubiertos, con chambelán y embajadoras, que le daban mayor realce a las ferias agrícolas y ganaderas. Los habitantes de Villa Constitución esos días de fiesta abandonaban sus labores cotidianas para divertirse en los diversos eventos organizados, principalmente los de tipo tradicional como el palenque, la charrería y las carreras de caballos, aunque también se exhibían los avances productivos



Josefina Santos Santos, acompañada por su chambelán Enrique Maya Rojas, saluda a las familias colonizadoras



El Delegado Aguilar Morales en la coronación de Alicia I

En la década de los 60's cobraron celebridad en la región por sus largas instalaciones llenas de puestos de comida, de carpas de baile con artistas locales y de La Paz, juegos mecánicos y espectáculos culturales, antecedente organizativo que daría origen a la magna feria Expo-Comondú, principal atracción de una comunidad heterogénea que propició el reencuentro de las rancherías y poblaciones nativas y de las diversas colonias agrícolas en una sola fiesta de identidad.



La primera reina de la feria, Inocenta Esparza, saluda al ex-gobernador Agustín Olachea, en su visita a Constitución

El Campo Experimental

Por gestiones del ingeniero Santiago Gutiérrez Silva, se estableció el Campo Experimental de la Secretaría de Recursos Hidráulicos para ensayar los cultivos frutícolas y semillas seleccionadas de granos con mayores rendimientos para aplicarlos a la agricultura del Valle; así también promovió la creación del Patronato para la Investigación, Fomento y Sanidad Vegetal con cuotas del Bangrícola (40). Con estudios en la Universidad de Wisconsin y por muchos años maestro en las escuelas de Celaya, Durango y Chapingo, Gutiérrez Silva contribuyó a la maquinización y tecnificación agrícola del valle de Santo Domingo. Al concluir en 1954 su comisión oficial, se convirtió en colono de la Nueva California y se le vio participar en la formación de la Asociación Agrícola y en el campo experimental (41).



Edificio de la antigua Escuela Práctica de Agricultura

Olachea, El Patriarca

En 1959, el Gral. Agustín Olachea, entonces Secretario de la Defensa Nacional, realizó un recorrido por el Valle de Santo Domingo en lo que fue un apoteósico reencuentro con los pioneros de la colonización. Acompañado por el gobernador Gral. Bonifacio Salinas Leal y por el subdelegado Mayor Enrique Aguilar Morales, Olachea Avilés recibió una amigable recepción de todos aquellos que una década atrás confiaron en su convocatoria de colonizar el territorio sur de la Baja California.

En su recorrido el Gral. Olachea Avilés visitó el campo experimental y diversos ranchos del

40 Covarrubias, *ibid.*

41 Reyes Silva, *ibid.*

Valle de Santo Domingo, en donde los técnicos le explicaron los ensayos agrícolas que venían realizando para diversificar los cultivos en la región.

En el evento de la Arena de villa Constitución se dieron cita innumerables pioneros de la colonización, técnicos de diversas dependencias federales y territoriales, la Asociación Agrícola y representantes de diversos organismos sociales, el ex-gobernador y principal promotor de la colonización expresó: "Estoy profundamente conmovido después que he comprobado la enorme calidad humana inspirada por un espíritu de elevado temple que vibra en cada uno de los habitantes del valle de Santo Domingo" (42).

En este reencuentro el Gral. Olachea Avilés consolidó su figura de "patriarca" del Valle de Santo Domingo entre las familias colonizadoras que de esta manera manifestaban su profundo agradecimiento.



Olachea visita en 1959 el campo experimental, un avance en la tecnificación y reconversión agrícola del Valle promovido por el Ing. Santiago Gutiérrez Silva. Fotos Cortesía del colono de la Nueva California don Raymundo Hernández Arredondo.

42 El Sol de La Paz, julio 1959

El Plebiscito

Durante una de las visitas de Cervantes del Río a Constitución, anunció en el Mesón del Herradero su decisión de convocar un plebiscito para elegir al nuevo Delegado de gobierno. De esta manera el nuevo gobernante cumplía una de las demandas del Frente de Unificación Sudcaliforniana encaminada a la restauración de los municipios en el territorio.

En respuesta a la convocatoria se registraron los candidatos Mario Almada Urrea, Pedro Gutiérrez Carrillo y Luis Martínez Díaz, reflejo de la división que afectaba a la Asociación Agrícola que dirigía Mario Almada. El PRI apoyaba, a través del profesor Emilio Maldonado Ramos, al Ing. Luis Martínez Díaz y Pedro Gutiérrez contaba con el respaldo de comerciantes y agricultores.



Andrés Sánchez, por la CTM, expresa su apoyo al plebiscito convocado por el nuevo mandatario

El gobernador Cervantes del Río apoyó la tecnificación del riego y la condonación de adeudos originados en el desplome agrícola. Se promovió la enseñanza de jóvenes en el Centro de Capacitación Agropecuaria de Villa Constitución, en beneficio de los agricultores del Valle de Santo Domingo y se formó el servicio Cooperativo de Extensión Agrícola, éste último se encargaba de asesorar a los productores en el control de plagas y fertilizantes y la reorganización del Distrito de riego 66.

En el plebiscito resultó electo el ingeniero Luis Martínez, quien llamó a colaborar al Ing. Leopoldo Arias en Obras Públicas, a Raúl González en Policía y a los profesores Emilio Maldonado, Alejandro Mota Vargas y Juan Flores del Rosario, identificados con el grupo Liberal.



Durante el período delegacional de Luis Martínez Díaz, el gobernador Hugo Cervantes del Río continuó atendiendo la problemática del Valle de Santo Domingo, destacándose la carretera al puerto de altura San Carlos, proyecto de los tiempos de Agustín Olachea, la pavimentación formal

De la carretera transpeninsular, la construcción del nuevo edificio de la Delegación y la construcción del boulevard "Agustín Olachea Avilés", al que invitó personalmente para que asistiera a la inauguración.

Villa Constitución alcanzó el rango de ciudad mediante bando solemne difundido en la plaza de armas Ignacio Zaragoza. La delegación de Comondú sumaba para 1970 los 32 mil habitantes y la nueva ciudad, la segunda del territorio, crecería de 227 a 381 hectáreas en una década, derivado del ritmo demográfico que en esa década registró un 18:54 %.



Carretera San Carlos

El puerto del Pacífico forma parte del plan de la Colonización del Valle de Santo Domingo para unir a bahía Magdalena con el golfo de California. La Asociación Agrícola Local desde su fundación en 1957 se dio a la tarea de gestionar la construcción de un puerto que fue autorizado por la Secretaría de Marina en Boca de la Soledad el mes de diciembre de ese año.

El comisionado de la Asociación Agrícola Local en La Paz, Apolinar Cueva Cueva, en carta al gobernador del territorio Agustín Olachea Avilés, señala los inconvenientes de dicha autorización y recomienda el Estero de San Carlos, con terrenos suficientes a la instalación de un puerto marítimo.

En 1967 el puerto de San Carlos quedaba terminado y el 10 de enero de 1968, de acuerdo al decreto publicado en el Diario Oficial, fue habilitado como puerto de altura, cabotaje y pesca deportiva, lo que establecía una zona de reserva portuaria e industrial. En 1967 las operaciones de carga fueron de 48.104 toneladas; en 1975 crecieron a 120.020 toneladas, principalmente de productos de origen agropecuario como algodón en pluma, trigo, cártamo, sorgo, alfalfa peletizada, mascarrote y ganado en pie.

La carretera a San Carlos, construida en el gobierno de Hugo Cervantes del Río, con 57 kilómetros de pavimento, articularía a partir de 1967 la economía del Valle de Santo Domingo al puerto de altura donde salieron miles de toneladas de productos agropecuarios rumbo al mercado internacional y nacional como Japón, Chile, Italia, Guatemala, Taiwan, Paquistán, España, Salina Cruz, Manzanillo y Guaymas.

De las 346 embarcaciones registradas, realizaron operaciones las agencias navieras Línea Mexicana del pacífico, Agencia naviera Ruffo, Representaciones Marítimas y Consignaciones Marítimas.

Palacio de Gobierno

En el período de Rodolfo Montañón iniciaron las obras del Palacio de gobierno y fueron terminadas en el período del ingeniero Luis Martínez Díaz. También se remodeló la plaza de armas, derrumbándose el viejo kiosco octagonal, con su terraza y escalera, para transformarse en un kiosco acorde al estilo moderno de la Delegación. En el nuevo edificio se establecieron el registro civil, el ministerio público, Policía y Tránsito, Recaudación de Rentas y otras oficinas del gobierno territorial.

En 1967 el recaudador de rentas Juan Ramón Rodríguez Coronado fue destituido y provisionalmente ocupó el cargo la señorita Teresa Tórres Angulo, quien entregó al nuevo titular Juan Badouin Castro.



Vista del actual Palacio de Gobierno, construido por el gobernador Hugo Cervantes del Río para albergar las oficinas de la antigua Delegación.



La carretera Constitución-San Carlos articuló al sector agropecuario con el mercado nacional e internacional, además de ofrecer una de las biodiversidades marinas más ricas del Noroeste en Bahía Magdalena

Boulevard Agustín Olachea

El 15 de febrero de 1970 el gobernador Hugo Cervantes del Río fue testigo del acto memorable en el que doña Ana Borbon de Olachea cortó el listón simbólico del flamante boulevard, que tuvo un costo de 3 millones 700 mil pesos, en tanto el ex-gobernador y Fundador del Valle de Santo Domingo develó la placa histórica con su nombre en la esquina con Alvaro Obregón (43).

Doña Ana Borbón de Olachea corta el listón inaugural



El Gral. Agustín Olachea devela su nombre en la placa alusiva del boulevard principal de Constitución, en una ceremonia en la que se dieron cita autoridades delegaciones, dirigentes de la Asociación Agrícola, colonos y población en general.

La Aeropista

Don Juan Pedrín ocupó las oficinas de Hacienda y fue promotor por muchos años de un aeropuerto para la ciudad. En la vieja aeropista, construida a instancia del Bangrícola, inician su ruta los aviones turbo prop de Aeronaves del Oeste, a cargo del gerente Juan Pedrín Navarro, con vuelos de Constitución a Mazatlán, Culiacán, Los Mochis, Tijuana, Mexicali, Ensenada, San Felipe y Santa Rosalía.

43 Revista California Gráfica, 1970



La vieja aeropista fue el primer enlace aéreo con el Noroeste y el norte de Baja California

Los Bomberos Voluntarios

Don Ramón Gutiérrez Mitchel promovió la creación de un cuerpo de bomberos para la naciente ciudad a fines del período de Rodolfo Montañón. Con herramientas impropias y realizó las primeras acciones de sofocar incendios a baldazos.

El 24 de abril de 1968 logró integrar un Grupo de Promotores Voluntarios en el que participaban Antonio Márquez Obregón, Inocencio Carrillo, Lucas Navarro Romero, Jesús Montoya y toda la familia Gutiérrez, entre otros.

El secretario general de Gobierno, Raúl Carrillo Silva y el Delegado Luis Martínez Díaz apoyaron a los entusiastas bomberos con 12 pares de botas y 12 cascos. En 1973 el I Ayuntamiento construyó el edificio del H. Cuerpo de Bomberos que hoy lleva, en honor de este pionero del bomberismo, el nombre de Ramón Gutiérrez Mitchel.



El primer cuerpo de bomberos voluntarios

El auge del agrarismo

La mancha urbana en los primeros años de los 60's se extiende hacia el sur, a la altura de la planta de la CFE y al oriente hasta Pueblo Nuevo, a la altura de la zona de los cabarets Paso del Norte y la Flor de Aranda, rebasados por el crecimiento de la población.

La movilidad de colonos y el incontenible flujo migratorio del Valle de Santo Domingo creó una población flotante en la cabecera delegacional que demandaba servicios y suelo urbano. La presión por la tierra se expresó en un movimiento paracaidista que ocuparía el terreno donde se ubica la colonia Pueblo Nuevo de 1964 a 1967, así como la formación de un promedio de 27 grupos agraristas solicitantes de tierras, entre ellos Francisco Villa, Peña Blanca, Aquiles Serdán, Lombardo Toledano, Las Margaritas, Felipe Ángeles, El Canelo y Llanos Colorados.

Desde la visita del Presidente Adolfo López Mateos al Valle de Santo Domingo, el entonces Secretario de Gobernación, Gustavo Díaz Ordaz, conoció el proyecto colonizador en el territorio sur y al ser postulado candidato presidencial en 1963 visitó villa Constitución en donde se comprometió a consolidar el crecimiento agrícola y apoyar las demandas campesinas.

De 1963 a 1970 el movimiento agrarista cobra importancia en el valle. La respuesta del nuevo Presidente Gustavo Díaz Ordaz fue contundente al promover el más amplio reparto agrario en el territorio sur, que incluyó la creación de nuevos centros de población ejidal.

En la plaza pública se reunirían los grupos agraciados con la dotación de ejidos. El traslado de cientos de residentes a los nuevos ejidos Gustavo Díaz Ordaz y los cinco Ley Federal de Aguas.



Mitín en el viejo kiosco delegacional del candidato del PRI a la Presidencia de la República, Gustavo Díaz Ordaz, 1963.



El Presidente Adolfo López Mateos apoyó la consolidación económica del Valle de Santo Domingo a través de un subsidio a los colonizadores para reintegrarlos al crédito.

La Cooperativa de Consumo

Para 1964 se registraron 1,680 lotes agrícolas de 100, 50 y 25 hectáreas que cubrían una superficie de 168 mil hectáreas repartidas en 64 colonias. Las fortalezas económicas del Valle, sin embargo, se enfrentaban a los altos costos de producción y a una política de precios agrícolas que afectaba cultivos vitales como el trigo, que sufrió la caída de un 27.3% en tanto la maquinaria agrícola y sus refacciones alcanzaban un alza de 20 y 25% (44).

Los colonos se organizaron en la Sociedad Cooperativa de Consumo Agricultores Unidos el 4 de marzo de 1968 con autorización para adquirir y distribuir combustibles y lubricantes, fertilizantes, insecticidas, fumigantes y maquinaria "para el mejor desarrollo de sus actividades individuales", así como artículos de primera necesidad (45).

44 Raul Real Zúñiga, *El Sol del Valle*, marzo 10 de 1968

45 Permiso para constituir la cooperativa, SRE, 1968

El primer consejo de administración de la cooperativa se integró con el presidente licenciado Miguel García Gil, secretario Jesús Ramírez Garza y tesorero Manuel Estrada Beltrán; consejo de vigilancia, presidente Miguel Villegas Domínguez, secretario Dr. Guillermo Orendáin Guerrero; Conciliación y arbitraje: presidente Manuel Martínez Álvarez, secretario Paulino Maya Rivera y vocal Antonio Pantoja Soto, entre otras carteras.

De 1968 a 1973 se establecen los cinco ejidos Ley Federal de Aguas, Francisco Villa, Los Naranjos, San José de la Noria y La Granada, así como ampliaciones en diversos ejidos. La efervescencia agraria que derivó del reparto de tierra decretado por el Presidente Gustavo Díaz Ordaz no concluyó con el establecimiento o ampliación de los nuevos centros ejidales.



Cap. I José Soto Valenzuela

En 1971 el capitán revolucionario José Soto Valenzuela organizó un grupo solicitante de tierras Veteranos e hijos de veteranos y en 1972 quedó constituido y reconocido por Unificación Nacional de Veteranos de la Revolución, Delegación Torreón, a cargo del Gral. de Brigada Nicolás Fernández Carrillo. El grupo fue incorporado al ejido Laguneros, en el Valle de Vizcaíno.

Mártires del 27 de Abril

El movimiento agrarista cobraría fuerza efectiva con la dotación de los centros ejidales, principalmente los cinco Ley Federal de Aguas que incorporaron a 100 familias campesinas cada uno en una superficie de 172 mil hectáreas (46).

El agrarismo, aunque no tenía el poder económico y político de los colonos, empezó a representar una seria alternativa de

46 Jesús Castro Agúndez, *El Estado de Baja California Sur, SEP*, 1975



Marcha agrarista de los NCPE Ley Federal de Aguas antes de la tragedia

organización y una fuerte disputa por el uso del agua. En el valle de Santo Domingo el 47% de los colonos y pequeños propietarios detentaban el 90% de las tierras de riego, en tanto el 47%, que correspondía a los ejidatarios, utilizaban sólo el 10% restante (48).

Al tomar posesión el nuevo Presidente Luis Echeverría, la política agraria resultó fuertemente favorecida. De 1970 a 1973 se crearon 25 nuevos centros ejidales y se efectuaron deslindes a 7 resoluciones presidenciales para 1.252.832 hectáreas, en especial los Ley Federal de Aguas, que agrupaban el mayor número de familias campesinas (47).

En esta etapa cobra importancia la Central Campesina Independiente, surgida a raíz de la gira del dirigente nacional a Constitución, Alfonso Garzón Santibañez, quien sostuvo una reunión en el cine Variedades con diversos campesinos sin tierra. Eusebio Rodríguez Razo, Isauro Enríquez y Jesús Campos fueron los primeros activistas de la CCI en el valle de Santo Domingo. En 1972 se divide la Asociación Agrícola con 50 colonos que se adhieren a la CCI (48).

El de abril de 1973 ocurrió el trágico accidente carretero de 14 ejidatarios que marchaban a la capital para demandar el cumplimiento de programas federales. En un clima de airadas acusaciones, resultado del conflicto de intereses, finalmente se atendieron las demandas agrarias

47 Felipe Ojeda Castro, *Baja California Sur y sus gobernadores*, 1990
48 Urciaga, op. cit. p. 126

LA SOCIEDAD DE LOS 70's

La formación del poder político de nivel micro-regional se dio a través de las organizaciones productivas, laborales y sociales. La elevación a rango de Delegación en 1960, el plebiscito de 1968 y la creación del municipio en 1971 son reflejo del rápido y complejo desarrollo urbano de villa Constitución que, tan sólo en una década, rebasaría todas las expectativas que alentaron la política de Colonización y crearon un nuevo ritmo demográfico en el territorio sur sólo equiparable a La Paz.

Hacia 1970 las familias pioneras se organizan en diversos clubes sociales como el Club de Caza, Tiro y Pesca, el Club 20-30 de Rubén García, Eliseo Santana y Juan Valadez, el Club Social Deportivo Jalisciense, de los hermanos Gallo, el doctor Guillermo Orendáin, Prisciliano López, Fortino y Gabriel Cueva; el Club Deportivo Charro, de Eduardo Hámpl y José Hernández; el Club de Madres, dirigido por Socorro Maldonado, en el que se impartían corte y confección, inglés, decoración, repostería y cocina.

Jesús Cota Cota promueve el primer Club de Exploradores del Desierto hacia 1970 en el que participan Juan Álvarez, Enrique Gajón, Enrique Sosa, Roberto Garza Espíritu y José Soto Molina, entre otros jóvenes aficionados a la arqueología, que logran en los primeros años una importante colección paleontológica y arqueológica.



Jesús Cota explica al gobernador sobre la necesidad de un museo en villa Constitución.

En 1968-69 se constituye el Club Rotario de villa Constitución, en el que participan Raúl Marín Franco, Rodolfo Montañó Rivera, Marco Antonio Nuñez, Eligio Soto López, Rodolfo Garza García, Daniel Moska Masaki, Miguel Uribe Castro y otras connotadas personalidades que habrán de realizar una gestión relevante para la vida social. José Antonio Cota "Chentoño" reeditó El Choyero, periódico que anteriormente publicara el Ing. Miguel Uribe Castro.

En el Sol del California, dirigido por Javier Benitez Casasola, se promovió el Club de Pintores Aficionados con la participación de Pedro Reyes Landeros, José G. Jaramillo, Joaquín Jaramillo, Raúl Ramírez, Jesús Camberos, Alfonso y Guillermo Camacho, Profr. Alejandro Angulo.



Reunión rotaria



Gin Marín

Los 70's traerían diversos ritmos de música electrónica como el Rock y el Go-Go. La juventud habrá de encontrar sus espacios de diversión en una comunidad semi-urbana. Los Vicons (apócope de Villa Constitución) y Los Jimi's de Puerto Adolfo López Mateos,

El entonces actor Gin Marín promovió la presentación de obras teatrales en el cine variedades, donde participaron actores como Luis Villavicencio y Lolita Terrazas. Antonio Chavira también incursionaría en el teatro local con obras religiosas.

integrado por Jaime Nuñez Araiza, Ramón Ayala Arciga, Jesús Galindo Bravo, El Greñas en la batería y El Morro, como vocalista. El Morro, que participó en diversos grupos de La Paz y Tijuana, fue tiempo después vocalista de Los Solitarios.



El Mesón del Herradero es concesionado por el Ing. Armando Covarrubias a los Marvel's, que inician en Los Jueves Sociales un exitoso concurso de aficionados al canto al que concurren los mejores intérpretes de balada y ranchero. Por muchos años El Mesón del Herradero fue el principal centro de baile en la ciudad donde ocurrieron innumerables bodas, quinceaños y coronación de reinas.

A principios de la década hacen su aparición Los Creyentes de Guadalajara, integrado por los hermanos Vizcaíno, que marcarán una nueva etapa en el gusto musical de la población.



Los Creyentes inauguran una nueva época musical con su estilo versátil y el requinto de El Cacho Vizcaíno



En la plaza de armas se organizan diversos eventos populares como las fiestas de carnaval, la presentación de reinas de la feria, keermeses escolares y festividades cívicas como El Grito de Independencia.

El 12 de diciembre de 1970 el Grupo Aréchiga inauguró las instalaciones de la radiofusora XEVSD "La Señal del Progreso", siendo su primer gerente el locutor Federico Riestra Castro. La programación de la radio era versátil, para todos los gustos musicales, destacando el noticiero El Valle Informa.



En esta década surgirán nuevos centros de baile como el Salón 64 de Hugo Bojórquez Peña, la Terraza Jardín de Antonio Navarro y la discotheca 3+1. El cine Aladino de Mario Marín abre sus puertas como anuncio del fin de una época en el cine Variedades.



EL MUNICIPIO

La Década de los 70's anunció el reestablecimiento, después de 43 años de prevalecer la figura de Delegaciones políticas, de los municipios libres. El gobernador territorial, ingeniero Félix Agramont Cota, se propuso promover los municipios libres y el 20 de febrero de 1971 publica en el Diario Oficial la Ley Orgánica del Territorio de Baja California Sur cuyo Artículo 4° dice: "El territorio de Baja California Sur se divide en tres Municipios: el de Mulegé, con cabecera en Santa Rosalía, Comondú en Constitución y La Paz con cabecera en la población del mismo nombre."

Las primeras elecciones municipales produjeron una seria división en el PRI y en la Asociación Agrícola Local al postular como candidato a Ricardo Santos Santos. El otro aspirante, Benito Bermúdez Coronado, contendió independiente apoyado por la Unión de Comités Pro-respeto de los Derechos Cívicos del Municipio de Comondú.

El 1° de enero de 1972 se instaló el I Ayuntamiento, presidido por Ricardo Santos Santos. A la toma de protesta asistió el Tesorero C.P.T. Jorge Santana González, representante personal del gobernador Félix Agramont Cota. El ayuntamiento quedó integrado con el síndico Jaime Rivera Gómez y los regidores Juan López Sierra, Profr. Trinidad Meza Higuera, Fidel Barrón Ríos, Profr. Manuel Davis y Pedro Chavira Cruz.



Benito Bermúdez Coronado Ricardo Santos Santos

El cuadro de funcionarios lo integraron Pedro Gutiérrez Carrillo como secretario general, el Profr. Alfonso Bareño Ceseña como tesorero, el Ing. Dagoberto Cortés Verdugo como director de Obras Públicas y el locutor Federico Riestra Castro como asesor general.



De inmediato se ordenó el diseño del Escudo municipal al rotulista Luis Valadez, quien representó los símbolos del desierto y el oasis misional, un campo surcado del que brota un brazo empuñando una antorcha. En la parte inferior incluyó la concha de madreperla, el borrego cimarrón, la ballena gris y la misión de Loreto.

Las delegaciones iniciales del municipio eran Loreto e Insurgentes; Benito Juárez, Zaragoza, San Carlos, Puerto Adolfo López Mateos y San Isidro eran las comunidades más importantes



Los Fondos Legales

Ciudad Constitución adquiere el rango de cabecera municipal con jurisdicción en una superficie de 16.558.30 kilómetros cuadrados, que representan el 22.8 % de la superficie total del territorio.

Por solicitud del gobernador territorial de julio de 1973, el Presidente Luis Echeverría acuerda el 27 de noviembre que se desincorporen 1.328-75-42 hectáreas del régimen de colonización, correspondientes a las zonas suburbanas de Constitución, Insurgentes, Zaragoza, Benito Juárez y Villa Morelos. A ciudad Constitución le corresponden 773-05-14 hectáreas en los lotes 14 y 15 de la colonia Vargas, lote 1 de la colonia Emiliano Zapata, lotes 2 y 3 de la colonia Real y lotes 1, 2, 12, 13, 14, 15, 16, 17, 36 y 37 de la colonia Revolución Mexicana.

El ayuntamiento de Comondú, en forma mancomunada con el gobierno territorial cubrieron el saldo de adeudos al Fondo Nacional de Colonización y Deslindes por la cantidad de 235 mil pesos. El 28 de marzo de 1974 fue firmada el acta de entrega por las autoridades del territorio y de Comondú (49).

En el quinquenio 1969-1973 la Tesorería del Gobierno territorial arrojó un padrón de la propiedad inmobiliaria de 17.122 predios urbanos y 3,103 predios rústicos, de los cuales Comondú sumaba 2,468 y 480, respectivamente (50).

Las participaciones del municipio se incrementaron en este período por explotación de recursos naturales y por el despepite de algodón, que representaba el 50 por ciento para el municipio. El ramo agropecuario empieza a diversificarse con nuevos cultivos, a la vez que la tecnificación del riego, el mejoramiento genético y el uso de técnicas más rentables se hace cada vez más intensivo (51). En este período se crea el Centro Reprodutor de Insectos Benéficos para apoyar el combate de las plagas.

49 Fuente: archivos Museo de Historia de la Colonización

50 Informe de Tesorería, C.P. Jorge Santana González

51 Fuente: Centro Estatal de Información de BCS



La burocracia en el desfile del 1º de Mayo



El presidente municipal acompañado por la burocracia: Teresita Tórres, primera dirigente sindical; Manuel López, Mª de la Luz Sotelo, Randolpho Castro, Elvira Lizárraga, Raymundo de Jesús Valerio y Micaela Mayoral, entre otros.



El problema de la sobreexplotación del acuífero queda incorporado en los programas sectoriales de la SARH y se apoya la electrificación de pozos, construcción de obras de riego y se experimenta con nuevos cultivos

En el período del Gobernador Agramont Cota la cabecera municipal recibió cuantiosas inversiones en infraestructura de servicios y equipamiento urbano. La construcción de la Unidad Deportiva, que incluyó los estadios de beisbol, de futbol y la cancha de usos múltiples, contribuyó al desarrollo del deporte comundense.

En la colonia Pueblo Nuevo se construyó la plaza Emiliano Zapata, con un kiosco modernista en acabados de madera y una abundante forestación que dio al sector más populoso de la ciudad una imagen urbana agradable y un espacio de convivencia y descanso para las familias. También en esta colonia se ubicó el rastro tipo regional, con capacidad de matanza para 30 animales por hora, frigorífico, bodegas, oficinas y cuarto de laboratorio, obra que permitió elevar la higiene y la calidad de los productos cárnicos al consumidor.

La construcción del hospital general, dotado de equipo quirúrgico moderno, significó un notable avance en la atención de la salud pública de la naciente ciudad.

La construcción del Mercado Público "Benito Juárez, con 100 locales para frutas, legumbres, carnicerías, abarrotes, ropa, bodegas, sanitarios y comedor reorganizó el comercio informal en servicios con mejor presentación e higiene, dándole al centro de la ciudad mayor dinamismo comercial y una oferta de precios más accesible a la población de menores ingresos.

El Ing. Félix Agramont Cota, último gobernador territorial, dejó una importante obra pública en la ciudad.

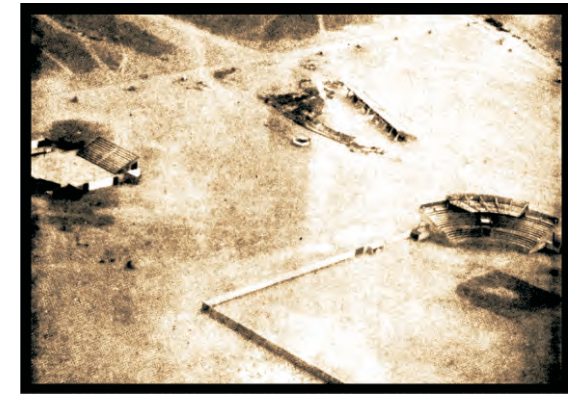

Vista panorámica de la Unidad Deportiva en la periferia norte de la ciudad



Otra vista de la Unidad Deportiva previa a la terminación de las obras ejecutadas por el Gobierno territorial



Vista superior del Mercado Benito Juárez. En la foto, el cine Variedades (abajo) y la carnicería Camacho y la casa del colono Pedro Loya (arriba).

El 8 de octubre de 1974 el Presidente Luis Echeverría cumplió la demanda de los movimientos civilistas de elevar la categoría del territorio a estado de Baja California Sur. En el Diario Oficial se publicó el Decreto que reformó el artículo 43 y otros relativos a la Constitución Política de los Estados Unidos Mexicanos, designándose al ingeniero Agramont Cota como gobernador provisional. El 10 de noviembre se eligieron los diputados constituyentes, encargados de elaborar la constitución política del nuevo estado. La fórmula del Ing. Eligio Soto López-Guadalupe Ontiveros Beltrán (PRI) resultó triunfadora; el PPS obtuvo 1.547 votos y el PAN, que sólo contendió con Espiridión Sánchez López, alcanzó apenas 190 votos.



Sesión pública del Congreso Constituyente

II Ayuntamiento

En las elecciones constitucionales del 10 de noviembre de 1974 resultó electo presidente municipal, con 5.064 votos, el contador Daniel Moska Masaki, para el período 1975-1977. El agricultor Moises Vargas Andrade contendió por el Partido Popular Socialista, llevando como suplente al Profr. Samuel Higuera Arce y como síndico a Refugio Avilés Candia, siendo el primer partido formal de oposición que en esta elección obtuvo 1,927 votos, votación alta que derivó de las pugnas entre grupos del partido gobernante y en la Asociación Agrícola.



El PPS capitalizó las divisiones del partido oficial

El cuerpo edilicio se instaló con el síndico Jesús Ramírez Garza y los regidores Bernardo Tapia Picos, Rito Medina Arciniega, Arcadio Talamantes Fuerte, Francisco Cano Tafoya y Benjamín Avilés. El gobierno se integró con el Profr. Emilio Maldonado Ramos en la Secretaría General, el CP José Refugio Hernández en Tesorería, el Ing. Leopoldo Arias en Obras Públicas, José García en Seguridad y Tránsito, Mario Acosta en Fondo Legal y Armando Cárdenas Estrada como asesor jurídico.



II Ayuntamiento de Comondú

Con la elección del Lic. Ángel César Mendoza Arámburo y la promulgación de la Constitución Política del estado, nuevos aires de optimismo se respiraron en la cabecera municipal, convertida en el centro más importante del sector agropecuario, de la banca oficial y privada, del comercio y los servicios.

La Unión de Ejidos

En 1974 los cinco Ley Federal de Aguas entran al Programa de Producción Lechera con 100 cabezas de ganado cada uno para la elaboración de queso. Por falta de mercado, se constituyeron en una sociedad de sociedades de responsabilidad ilimitada y obtuvieron créditos en fideicomiso. En 1978 finalmente surge la Unión de Ejidos de Producción, Comercialización e Industrialización Agropecuaria “20 de Noviembre” con 389 productores. En 1974 la planta obtuvo una producción de 3 mil litros diarios de leche y para 1989 alcanzaron los 10 mil litros diarios.



El Parque Industrial

En 1975 el Comité de promoción Económica del gobierno del estado promovió la creación del Parque industrial, al norte de ciudad Constitución, donde ya se encontraban asentadas la empresa algodonera Longoria, S.A. y el complejo agroindustrial de la Unión de Ejidos “20 de Noviembre”.

Localizado en un predio de 100 hectáreas donadas por el ayuntamiento, en el Parque Industrial se asentaron agro-industrias, talleres de maquinaria agrícola, la empresa Fierro y Acero de Ramiro Rodarte, bodegas de granos y otros agronegocios que buscaban aprovechar el paquete fiscal ofertado por el gobierno del estado. El Lic. Jorge Villagómez Arrollo, de la Reforma Agraria, atendió la solicitud de cambio en el uso de la tenencia de la tierra.

La Unidad Militar

La instalación del 32 Batallón de Infantería significó construir, en 100 hectáreas donadas por el ayuntamiento, con una inversión de 24 millones de pesos, la Unidad Militar al poniente de la ciudad donde se albergaron 600 elementos. La presencia de SEDENA representó un apoyo al municipio en las tareas de protección civil, de forestación, de auxilio a damnificados, de fomento cívico y de combate al narcotráfico, además de generar una importante derrama económica por concepto de sueldos y abastecimientos.



Construcción de la Unidad Militar

En el régimen de Ángel César Mendoza se construyen obras relevantes en la ciudad como la clínica del Seguro Social, con capacidad para atender a 15 mil derechohabientes en especialidades de cirugía, gineco-obstetricia, medicina interna y preventiva, pediatría, odontología, laboratorio clínico, urgencias y hospitalización. También se construyó el edificio de la preparatoria Adolfo López Mateos, el gimnasio auditorio, El Centro Reprodutor de Insectos Benéficos de la SARH y las oficinas de Teléfonos de México.



Edificio de la clínica del Seguro Social



Con 25 mil habitantes, ciudad Constitución se transforma en una ciudad moderna y cosmopolita. El II Ayuntamiento de Comondú atiende la planificación urbana y crea un consejo consultivo para ordenar los asentamientos humanos, se atendió la demanda de agua potable y electrificación en la colonia Pueblo Nuevo, se instaló la nomenclatura, dos semáforos en el boulevard y se equipó con maquinaria de servicios públicos para dar mantenimiento a las calles de la ciudad, en especial aquellas que carecían de base asfáltica. Para proteger la ciudad de las corrientes pluviales, se construyó un canal de desviación en el oriente con una longitud de 4 mil metros lineales y se impulsó la pavimentación de 49 mil metros cuadrados de las calles Obregón, Galeana, Mina, Matamoros, Bravo, Hidalgo, Allende, Morelos, Carranza, Rosaura Zapata, Pino Suárez, Villa, Zapata y F. Ángeles, lo que incrementó la base pavimentada del primer cuadro urbano a 75 mil metros cuadrados.

Igualmente, en apoyo al Comité Pro-Cancha de Frontenis, el ayuntamiento aportó la cantidad de 1 millón 350 mil pesos para la construcción de dos canchas, localizadas en la Unidad Deportiva cuya inversión fue de 2 millones 350 mil pesos.



Gimnasio auditorio



Monumento al Gral. Agustín Olachea

Con la participación de la Asociación Agrícola y de familias pioneras, se construyó el monumento al General Agustín Olachea, con un costo de 800 mil pesos, que vino a constituirse en un signo de identidad de la ciudad al estar ubicado al extremo norte del boulevard.

El gobierno federal implementó el Plan Santo Domingo, con una inversión de 900 millones de pesos, para atender el problema de sobreexplotación del acuífero mediante la relocalización de pozos con problemas de salinidad y abatimiento. La Comisión Federal de Electricidad aumentó su capacidad generadora con dos nuevas unidades de 3000 Kw y una sub estación reductora con 5000 KVA, lo que posibilitó iniciar la reconversión agrícola de motores de combustión interna a equipos electrificados.



El diputado Antonio Álvarez Rico, el gobernador Ángel César Mendoza Arámburo y el alcalde Daniel Moska Masaki atienden la exposición del director de Obras Públicas, Leopoldo Arias



Cancha de Frontenis construida por un patronato



El pavimento requirió adquirir una barredora



Edificio del Hospital General "D"



Centro de Desarrollo del DIF Municipal



Guarniciones previas a la pavimentación

Fortalecimiento de la Prensa

En 1977 nace el diario La Tribuna del Valle, dirigida por el periodista Tomás Limón García. En el periodico escriben Federico Riestra Castro, gerente de la XEVSD y los reporteros Victor Bustamante, Humberto Zamora, Jesús Manuel López Aguirre, Bertha Rodríguez Corona y los fotógrafos Eusebio e Isabel Camacho. Un año después los liberales fundan el diario El Clarín, dirigido por el Profr. Benito Bermúdez Coronado y como presidente del Consejo de Administración el Ing. Luis Martínez Díaz. Colaboran en el nuevo diario Luciano de la Rosa Tórres, José Soto Molina (Viggé), Jesús y Heriberto Chávez Jiménez, el profesor Eliseo Medina Arciniega y el licenciado Armando Cárdenas Estrada.



Benito Bermúdez y Tomás Limón García, directores de El Clarín y Tribuna del Valle con el gobernador del estado.



La prensa en este período muestra fortaleza, derivada de la bonanza económica del valle. Leoncio Aguilar es corresponsal de El Tiempo de La Paz, José Sánchez Cristino es el corresponsal de Avante, Hugo Olachea es el corresponsal de La Voz de los Agricultores, Luciano de la Rosa Tórres y José Soto Molina fundan en 1979 el semanario 4ºPODER y el Lic. Bernardo Maldonado dirige la revista Metropolitana.

El III Ayuntamiento

En 1980 el municipio contaba con 57.725 habitantes y ciudad Constitución alcanzaba los 30 mil habitantes con un ritmo anual del 8 % de crecimiento. La sucesión municipal recae sobre el constituyente Ing. Eligio Soto López, en tanto Moska Masaki ocupa la gerencia de Banrural. El III ayuntamiento (1978-1980) se integra con Alfredo Martínez Córdova en Secretaría General, Alfonso López Villaseñor en Tesorería, el arquitecto José Luis Vázquez Garza en Obras Públicas, Víctor Manuel Manríquez Riecke en Seguridad Pública, Enrique Ríos Reyes en Fondo Legal y Luis Farías Tuchmann en Secretaría Particular. El ayuntamiento se integró con el síndico Antonio Amezcua Alcaraz y los regidores Gerónimo de la Rosa Gómez, Francisco Pelayo Lopez, Profr. Felipe Olachea Espinoza, Teresa Tórres Angulo y Ernesto Meza Higuera.

Teresita Tórres será la primera regidora del municipio de extracción femenil, formada en las filas del sindicato de Burócratas y en el PRI en una etapa regidaca si exclusivamente por los hombres.

Las obras relevantes en este período son la pavimentación de 115 mil metros cuadrados y 11,500 metros de guarniciones en el sector poniente mediante un crédito de Banobras



Ángel César Mendoza y Eligio Soto en la ceremonia de toma de protesta del nuevo ayuntamiento

por 45 millones de pesos. La SAHOP construyó la aeropista nueva y el ayuntamiento una sala de espera. SEDENA construyó el Monumento a los Niños Héroes, el ISSSTE construyó su clínica de enlace y la tienda en un terreno de 7,700 metros cuadrados donados por el municipio; el gobierno del estado construyó el CERESO, el edificio del Consejo Tutelar para Menores, el Centro de Salud de Pueblo Nuevo y la secundaria Justo Sierra. INFONAVIT aplicó pavimento asfáltico en el conjunto habitacional. CONASUPO adquirió 195.167 toneladas de sorgo, trigo, maíz y frijol del Valle de Santo Domingo con valor de 1,147 millones de pesos.

En el DIF municipal, presidido por la señora María Elena Fregoso de Soto empezó a funcionar el Centro de Áreas Múltiples "Jean Piaget" en 1978 a cargo del profesor Antonio

González Delgado y Lourdes Velázquez. También inicia la Escuela de Música, a cargo de la profesora Vitalina Ayala de Rúan y la Escuela de Enfermería a cargo de la enfermera titulada Guadalupe Tórres.

Profra. Vitalina Ayala



La Cruz Roja Mexicana se inició por iniciativa de la enfermera Guadalupe Tórres y de la señora Rafaela Vizcaino de Orendáin. Su primer edificio se ubicó en la esquina de la Lavamatic, integrándose el primer patronato presidido por Antonio Bedolla. El III Ayuntamiento construyó el edificio de la Benemérita. Rafaela Vizcaino presidió el primer patronato del asilo de ancianos, localizado en la clínica particular del doctor Castorena, posteriormente en la casa de la señora Nena Tuchmann de Farías, remodelado en el trienio de Alfredo Polanco.

En el ramo de los servicios, se introdujeron en la ciudad 12,614 metros lineales de alcantarillado durante los tres años y se construyó un emisor para la laguna de oxidación

Los primeros signos de una crisis de urbanización que se avecina se refleja en el surgimiento de los partidos de oposición, que empiezan a organizarse desde 1974 (PPS), 1976 (PPM, PAN) y 1977 (PRT) logrando importantes movilizaciones populares y magisteriales. En la colonia Pueblo Nuevo, que enfrentaba el problema de escasez de agua potable, fue encabezado por Eleazar Gámez Rascón, Florentino Ortega Cárdenas, Luciano de la Rosa, David Flores Quintanar, José Soto Molina, Luis Beltrán Álvarez y otros dirigentes del desaparecido Partido del Pueblo Mexicano, fundado en 1976 tras la división del PPS, para demandar solución a un problema que llevaba ocho meses de hacer crisis. El presidente municipal Eligio Soto Lopez ofreció perforar el pozo de Los Pinos, pero el volumen esperado de agua no fue suficiente.



Eleazar Gámez

Con el apoyo del gobernador en 1980 se construyó el acueducto Las Bramonas con 4 pozos de abastecimiento y una línea de conducción de 17 kilómetros que se conectó a la red principal por la avenida Adolfo Ruiz Cortínez, a la altura de la escuela Felipe Ángeles, sin considerarse el declive topográfico que propicia, en tiempo de mayor demanda, que el agua descienda por gravedad a la zona baja de la ciudad, origen de la escasez recurrente de agua en las colonias del Planoriental.



Clínica de enlace del ISSSTE, surgió a raíz de las movilizaciones y demandas de la FSTSE, en la que la tendencia de izquierda influyó en sindicatos como Pesca, Correos, SARH y SNTE.

influir en el Bloque de Maestros Democráticos y radicalizar las posiciones de la FSTSE, organismo controlado por la CNOP del PRI, de cuyas luchas se logró la construcción de la clínica del ISSSTE. El PAN, organizado por Luis Rúan y Espiridión Sánchez López, se limitó exclusivamente al ámbito electoral.

Otro conflicto, alentado por el Comité de Defensa de Propietarios de Lotes Urbanos, en el que participan Eleazar Gámez Rascón (PPM) y Luis Rúan Ruiz (PAN), logra que el Congreso local congele el cobro del impuesto sobre urbanización aplicado por el ayuntamiento.

Movimientos paracaidistas

Desde fines de los 60's ciudad Constitución no vivía una crisis de urbanización por agotamiento del fondo legal. La presencia del 32 Batallón de infantería y de los trabajadores migratorios generaron una fuerte demanda de suelo urbano que el Partido Socialista de los Trabajadores, encabezado por Jesús Cota Cota, enarboló con la participación de otros activistas como Minerva Landeros.

El PST se asentó en un predio irregular del planosur al que bautizaron como "El Chaparral". Los vecinos paracaidistas propusieron que la colonia llevara el nombre de su dirigente Jesús Cota Cota, pero un accidente ocurrido ese año, en el que perdiera la vida uno de los dirigentes nacionales del partido, decidió que la colonia se denominara "Roberto Esperón".



La Crisis de los 80's

La crisis del algodón, producida por la sobreoferta mundial, se ubica en el período de 1975-1977, que corresponde al trienio municipal de Daniel Moska Masaki, al establecerse una reducción de 20 mil a 7 mil hectáreas en el estado en tanto se recupera de la caída de la producción triguera y se busca compensar la pérdida de rentabilidad en el cultivo del garbanzo.

El año de 1982 marcaría el colapso de la prosperidad económica registrada el lustro anterior por efectos de la crisis de la deuda, al caer el PNB a 1.8%. La devaluación del peso y el desplome de los precios del petróleo impactarían las inversiones públicas y con ello las metas en infraestructura básica habrán de sufrir recortes obligados.

En 1980 se presentó el Sistema Alimentario Mexicano como una respuesta a la crisis agrícola bajo un esquema de riesgo compartido y subsidio a la producción y al consumo. El campo resentirá las altas tasas de inflación, que pasaron del 26.8 al 97.3%, lo que se traduce en una reducción del gasto público del 52% respecto a 1981, un mayor deterioro de los precios agrícolas y la disminución del crédito al 42% de 1982 a 1986.

A partir de 1983 el algodonerero sufrirá por la falta de mercado y la aparición de fibras sintéticas, problemas fitosanitarios (viruela y gusano bellotero). Además, la mecanización en la pizca habría de impactar negativamente en la capacidad empleadora del Valle y con ello en las ventas del comercio de la ciudad.

Plan de Desarrollo Urbano

En 1980 el gobernador Ángel César mendoza Arámbro formuló un detallado estudio para ordenar el crecimiento futuro de la ciudad. El Plan de Desarrollo Urbano reconoció los problemas derivados del acelerado crecimiento de la población, del agotamiento de las reservas territoriales y del desbordamiento de la mancha urbana fuera del fundo legal, entre otros aspectos relacionados con la baja densidad demográfica, la especulación del uso del suelo y el alto costo del equipamiento.

La población estimada en 1980 era de 34.449 habitantes, el 58% del total municipal. La tasa de crecimiento es del 9.80% de 1960 a 1980, pasando de 1,925 a 26,939; el número de viviendas crece de 341 a 4,362, con una tasa anual del 9.77%, proyectándose para el año 2000 un crecimiento a 64 mil habitantes.

El Plan registra en la década de 1960-1970 una tasa anual del 18.54% en la ciudad propiciada por la inmigración, que representa un 46% del crecimiento. En la década siguiente descende al 8.75% y es la base histórica que plantea las hipótesis de crecimiento futuro. "De no operar esta política el Plan establece que Cd. Constitución podría llegar a fines de siglo con una población de 149,007 habitantes", reconoce.

Las probabilidades de que eso ocurra plantean un cuadro de crecimiento bajo y medio con tasas del 2.5% y un 4% derivado de la reducción de la superficie agrícola y por ausencia de industrias de apoyo a la producción agropecuaria. Las actividades socioeconómicas de la ciudad dependen del sector primario en un 28.9%, del sector industrial en un 16.4% y del sector terciario en un 46.9%. Los objetivos del Plan para regular el crecimiento se enmarca en la meta de contener de 50 a 100 habitantes al año 2000 a partir del potencial agropecuario del Valle de Santo Domingo para generar empleos, servicios e industrias (52).

52 Plan de Desarrollo Urbano de Ciudad Constitución, Gob. del Edo. 1980

El IV Ayuntamiento

En las elecciones municipales por primera vez participan nuevos partidos como el PPM, el PCM, el PRT y el PST. En el caso del Partido del Pueblo Mexicano, estrenaba el registro de partido estatal.

El PRI se impone con la planilla que encabeza el agricultor Alfredo Polanco Holguín. El gobierno municipal se integra con Eduardo Payén Izábal en Secretaría General, Gabriel Renero Lara en Tesorería, Profr. Trinidad Meza Higuera en Oficialía Mayor, Profr. José Antonio Márquez en la dirección del DIF, Arq. Arturo Ordoñez en Obras Públicas y Federico Riestra Castro en la asesoría general. El ayuntamiento se compone con el síndico Simón de Jesús Borrego y los regidores Roberto Gálvez Pérez, Randolpho Castro Muñoz, Profr. Luis García Rodríguez, Rómulo Arce Bareño, Josefina Cota Cota e Ismael Medina Santacruz.



Josefina Cota Cota



Alfredo Polanco

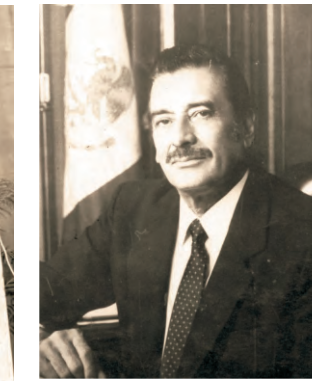

Alberto Alvarado Arámburo

La regidora Josefina Cota Cota es la segunda mujer en ocupar este cargo de representación popular, pasó de las Misiones Culturales del NCPE No. 2 al PRI municipal, al IV Ayuntamiento y a la Liga de Comunidades Agrarias.



El gobierno de Alberto Alvarado Arámburo incorpora a su gabinete a los comundehños C.P. Daniel Moska Masaki en el Instituto de Vivienda, al Profr. Emilio Maldonado Ramos en Gobernación, al Lic. Alfredo Martínez Córdova en Recursos Humanos, al Arq. José Luis Vázquez en Planificación y Urbanismo, y al que fuera su suplente de diputado federal en 1964, Crisóforo Salido Almada, lo encargó del Instituto de la Productividad. El líder obrero Gerónimo de la Rosa Gómez ocupa la dirigencia estatal de la CTM y el burócrata Raymundo de Jesús Valerio alcanza la dirigencia estatal del sindicato.

En este período se construyó la segunda etapa de la Casa de la Cultura, con valor de 5 millones 554 mil pesos; 10 aulas del CET 81 para beneficio de 390 alumnos, con una inversión de 21 millones 577 mil pesos, que inicia con las carreras técnicas de mecánico en combustión interna, electricidad y trabajo social.

El ayuntamiento construye la casa hogar Alborada con una inversión de 16 millones de pesos, el DIF de la colonia INDECO, el parque infantil contiguo al Mercado, se continúa el pavimento en el sector oriente, se adquirió maquinaria de servicios públicos y se abre la calle Madero, previa negociación con el propietario de un viejo motel que obstruía la vialidad, y se construyó oficina para Telégrafos en la colonia Pueblo Nuevo.



Casa Hogar Alborada, inició en la clínica del doctor Castorena; el primer patronato lo presidió la señora Rafaela Vizcaíno

El Fin de la Bonanza

El período de 1980 a 1983 representó el fin de la bonanza económica del valle de Santo Domingo, derivado de la crisis de la Deuda y de la devaluación del peso. La espiral inflacionaria creció de 26.8% al 97.3% y la tasa de crecimiento se redujo al 1.3%. Al reorientarse el flujo de recursos financieros del gobierno federal para el pago de la deuda externa, las políticas de apoyo al campo se contrajeron drásticamente por efectos del déficit público⁽⁵³⁾.

El gobierno de Miguel de la Madrid estableció un programa de ajuste económico (PIRE) con políticas restrictivas que afectan el crédito y los programas de fomento al sector agropecuario (SAM), orientándolo a los cultivos de consumo interno, desplazando a los de exportación en varias zonas de riego⁽⁵⁴⁾.

El cultivo que más resiente la crisis es el algodón por la sobreoferta mundial y problemas fitosanitarios. Obligados a buscar rentabilidad a través de la mecanización de la cosecha algodонера, el sector perdió capacidad empleadora y los flujos migratorios de jornaleros se reorientó hacia los valles de San Quintín y Mexicali, lo que a su vez impactó al comercio local.

El IV Ayuntamiento entró en una etapa de déficit público, estimado en 15 millones 240 mil pesos, por el recorte del 50% en el presupuesto. Las participaciones federales y estatales en 1982 fueron de 62 millones más el apoyo federal de 117 millones 900 mil pesos. En la presentación del presupuesto de egresos para 1983, el presidente municipal Alfredo Polanco Holguín solicitó 400 millones de pesos que “representa la cantidad mínima que nos permitirá cumplir los aspectos básicos de nuestra administración”⁽⁵⁵⁾.

Los créditos financieros contratados con BANOBRAS por la suma de 2 millones 796 mil pesos frenaron las nuevas solicitudes para construcción del rastro y central de abasto.

53 Dra. Alba Eritrea Gámez vázquez, *Liberalización Económica y Política Exterior en México*, UABCS, 2006, pp. 42-43

54 Urciaga, *ibid.* P.52; véase: Martina Laguna Juárez, *Economía de México*, IPN, 1985, p. 195

55 Alfredo Polanco, *El Informe de Labores*



El algodón alentó el establecimiento de importantes industrias de despepite

Con el desplome algodonero las despepitadoras y el transporte de carga sufrieron un duro golpe que se reflejó en el cierre y retiro de Empresas Longoria, en la reducción de las operaciones portuarias de San Carlos y en la tendencia inicial a la migración, que alcanza su curva de desplome demográfico hasta 1985, al pasar de 47 mil a 33 mil habitantes, con una tasa anual de crecimiento del 1.3%.



Los productores se acogieron a los programas alternativos como el garbanzo, el sorgo y los forrajes, así como a los subsidios para la producción de granos, como una forma de compensar las pérdidas y de encontrar una salida a la crisis agrícola por la vía de la reconversión del patrón de cultivos y el uso eficiente del agua.

La economía Popular

Con un 50% de habitantes considerados de ingresos bajos, la crisis económica de 1981-1982 produjo irritación y desesperación social por el alza generalizada de precios. En noviembre de 1982 se constituyó en La Paz el Frente Estatal en Defensa del Salario, contra la Austeridad y la Carestía signado por diversas organizaciones laborales y, principalmente, por el Bloque de Delegaciones y Maestros Democráticos, el PSUM y el PRT, con presencia en Comondú.

El IV Ayuntamiento y el PRI municipal en esta etapa diseñaron una estrategia en defensa de la economía popular con políticas populistas. Por esos años empezó a organizarse un tianguis con vendedores informales en la plaza Emiliano Zapata de Pueblo Nuevo. En 1982 el presidente municipal Alfredo Polanco Holguín proyectó la construcción de un nuevo mercado público, que se localizaría en el Conjunto Urbano del Sur, terreno de 20 hectáreas adquirido para asentar a 540 familias. El PRI, presidido por el Lic. Carlos Meda Millán y Rodrigo Polanco Holguín, logró atraer a muchos de los tiangueros a sus filas hasta la creación del Mercado Popular.

En esta etapa la ciudad creció vertiginosamente y aparecieron nuevas colonias como INDECO, Roberto Esperón, Magisterial y Conjunto Urbano del Sur. Hacia el planoriente la mancha urbana rebasó el rastro municipal acercándose a la zona de tolerancia; hacia el poniente surgió la colonia Lienzo Charro e Infonavit Guaycura.



Edificio del Cereso de ciudad Constitución

En apoyo al Plan de Desarrollo Urbano, el IV Ayuntamiento adquirió 5 hectáreas en el Km. 222 de la carretera transpeninsular, Lote N° 3 de la Colonia agrícola Salvatierra, propiedad de Josefina Higuera Tabardillo, para la construcción de un rastro y una central de abasto previo crédito de BANOBRAS, obras no realizadas.

El problema de la laguna de oxidación, que se había convertido en un foco de infección para los vecinos, fue resuelto por el gobierno no municipal con la reubicación de 26 familias en un predio de 3 hectáreas en la zona oriente. Así también, se llevó a cabo en 1982 la regularización de la colonia Roberto Esperón a través del acondicionamiento y trazo de 145 lotes en un terreno propiedad del gobierno del estado para la reubicación de las familias. Para resolver la demanda de lotes urbanos se adquirió un predio de 20 hectáreas denominado Conjunto Urbano del Sur proyectado para beneficiar a 450 familias. En ese terreno se localiza la Casa de la Cultura.

En 1981 fue federalizada la escuela de educación especial y, por mediación del profesor Alberto Miranda Castro, se construyó el moderno edificio del centro de Áreas Múltiples Jean Piaget con atención de problemas de audición, lenguaje, intervención temprana, deficiencia mental y lento aprendizaje. También ese año se construye la Escuela de Música “Vitalina Ayala”, apoyada por los padres de familia y el ayuntamiento para impartir la enseñanza musical en un nivel de iniciación.



La mancha urbana rodeaba la laguna de oxidación del rastro público en la colonia Pueblo Nuevo

El gobierno de Alberto Alvarado Arámburo resintió igualmente los recortes al gasto público. En comparación a los gobiernos anteriores, la obra pública en infraestructura y equipamiento urbano se redujo considerablemente a partir de 1982.

En el renglón educativo sobresale la construcción de 10 aulas didácticas, talleres, bodega, escalera y oficinas del Cetis N° 81 con una inversión de 21 millones 577 mil pesos. También construyó, con recursos de la SAHOP, el puente Las Bramonas, que vendría a evitar las interrupciones del tráfico en temporadas de lluvia. Destaca la construcción de 508 viviendas de la Unidad Habitacional INFONAVIT.

El gobierno de Alfredo Polanco atendería la construcción del Centro de Desarrollo de la colonia INDECO, el enmallado y construcción de guarniciones del parque central, contiguo al Mercado Benito Juárez, el apoyo a la educación y a la retransmisión televisiva de las señales del canal 13, canal 2 y TRM.

Ciudad Constitución, que alcanzó altas tasas de crecimiento de su población, de pronto se quedó a medio camino en la satisfacción de sus necesidades de desarrollo, atendiéndose únicamente las relacionadas con los servicios básicos como el agua potable, el drenaje, la electrificación, la seguridad pública, la educación y la salud.

En las colonias populares el equipamiento se reduce a unos pocos parques, la plaza Emiliano Zapata, el rastro público, el Centro de Salud, la clínica del ISSSTE y el telégrafo en Pueblo Nuevo y a la Casa de la Cultura en el



Puente Las Bramonas



Edificio del Cetis N° 81

Conjunto Urbano del Sur, además de los centros educativos como las escuelas primarias Valentín Gómez Farías, Felipe Ángeles y Pablo L. Martínez, la secundaria Justo Sierra y la preparatoria Adolfo López Mateos.

La fortaleza económica del valle de Santo Domingo soportó su tasa de crecimiento hacia 1985, donde se registra una curva de emigración alta que reduce de 47 mil a 33 mil los habitantes para 1990, con una tasa anual de crecimiento del 1.3%.

El IV Ayuntamiento es el último gobierno de la bonanza agropecuaria. Las grandes obras que caracterizaron a los tres primeros ayuntamientos se esfumaron con los recortes presupuestales. La ciudad carecía de diversas obras de equipamiento, principalmente en servicios de bienestar social, como teatro, alberca semi-olímpica, educación superior, central de abasto, un nuevo rastro, un nuevo mercado público y más espacios en las colonias populares.



Rodolfo Garza inaugura el supermercado El Crucero

El V Ayuntamiento

La sucesión municipal de 1983 inicia con una fuerte polarización entre los aspirantes Crisóforo Salido Almada y Luis Martínez Díaz, ambos identificados con el gobernador Alberto Alvarado Arámburo. La candidatura del PRI finalmente favoreció al tesorero municipal Gabriel Renero Lara, lo que provocó la disidencia del doctor Guillermo Orendáin Guerrero, de mucho prestigio en la región, que al postularse por el PAN arrastró un gran número de priistas inconformes.



El V Ayuntamiento se integra con Luis Farías Tuchmann en Secretaría General, Arq. José Luis Vázquez Garza en Tesorería, el constituyente Manuel Davis Ramírez en La Oficialía Mayor, Miguel Vega Pérez en la dirección de Desarrollo y Víctor Peña Valle como Asesor General. El Cabildo se instala con el síndico Juan carrillo González y los regidores Salvador Campos Ventura, Profr. José Antonio Márquez Castro, la Profra. Adela González Moreno, Rubén Ceguedo Rodríguez, Ricardo Arce Rodríguez, Gilberto Navarro Savín y Néstor Pantoja Rivera; el PAN quedó representado por el regidor Cesáreo Sánchez López como primera minoría.

El doctor Guillermo Orendáin, llegó al Valle en 1952, radicó en Constitución en 1959 y fue candidato a presidente municipal por el PAN, del que llegó a ser dirigente estatatal y diputado federal, cargo en el que falleció de un infarto.

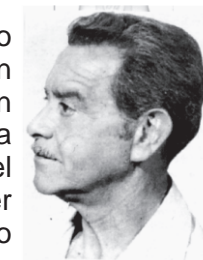

Guillermo Orendáin

La cresta de la crisis económica, combinada a la crisis política municipal, reforzaron el populismo en las políticas de gobierno. La articulación del ayuntamiento al PRI municipal, presidido por Carlos Meda Millán hasta 1984 que es reemplazado por Alfredo Martínez Córdova, tiene como propósito central impulsar la reconciliación de grupos y el rescate del priismo comundeco. El gobernador Alberto Alvarado instrumentó la organización de dos maquiladoras de ropa con recursos del Fondo Impulsor del Desarrollo y se aplicó el Programa de Integración de la Mujer al Desarrollo en la capacitación de 2.161 mujeres en cursos de confección, cocina, primeros auxilios, reparación de muebles y electrodomésticos, conservación de alimentos y hortalizas con una inversión de 30 millones de pesos. Las maquiladoras fueron administradas por Refugio Avilés Candia, dirigente del Frente Cívico Independiente, y por el líder de colonia Santiago Almaraz.

En este período se construyó la laguna de oxidación con recursos de Infonavit por 152 millones de pesos, el tanque elevado en la colonia Pueblo Nuevo y se repartieron 711 predios urbanos. Infonavit construyó 302 viviendas, se construyó el tanque elevado de Pueblo Nuevo, el puente y ampliación del bordo de protección con un costo de 700 millones de pesos, el parque infantil de la colonia El Agricultor y el Monumento a la Independencia en el boulevard Luis Echeverría.



Maquiladoras de ropa para ochenta amas de casa, una opción del gobierno albertista frente a la crisis que fracasó por el corporativismo político.



Con Miguel de la Madrid se intenta fortalecer al municipio libre

Fortalecimiento municipal

Al ocupar la Presidencia Miguel de la Madrid Hurtado se promulgan relevantes reformas al Artículo 115 constitucional enfocadas a fortalecer al municipio libre. Así también se estableció el Convenio Único de Desarrollo, que contempla diversos programas federales de alcance municipal como el Programa de Desarrollo Regional, el Programa Regional de Empleo y programas estratégicos. El Fondo de Fomento Municipal, creado en 1981, creció de 12.2 millones de pesos en 1982 a 142.6 en 1983 y a 290.5 millones en 1984.

A través del Decreto N° 478 el Congreso del Estado transfirió al municipio el 100% del impuesto a la propiedad inmobiliaria, el impuesto predial y el impuesto de adquisición de inmuebles. En el Decreto N° 426 de 1983 se transfirió el catastro y registro público de la propiedad, aunque entra en vigor hasta 1984.

En 1985 se entrega el organismo operador de agua potable y alcantarillado al municipio. Anteriormente el servicio estaba a cargo de la SARH y el 7 de septiembre de 1960 designa a Maximino Olmedo Moreno encargado del equipo de bombeo del sistema, en sustitución de Anselmo Salcido. Al pasar al gobierno estatal en 1985 la Comisión Estatal de Agua Potable atiende la introducción de la red en las colonias populares y construye el acueducto Las Bramonas.

Para el ayuntamiento significó una enorme responsabilidad el tener que estructurar el sistema urbano y los subsistemas rurales

a la existencia de un gran número de comunidades agrarias, subdelegaciones y delegaciones.

Para la municipalización del transporte de pasaje el ayuntamiento recibió un crédito de BANOBRAS por 52 millones 695 mil pesos para la compra de seis microbuses, nombrándose al Lic. Víctor Manuel Camacho Serrato como director del transporte, encargado del trazo de rutas a las colonias Pueblo Nuevo, Indeco, Centro, Ladrillera-4 de marzo-centro, Cetis 81-Olachea-centro.

Colonia 4 de Marzo

En enero de 1985 se formalizó la colonia 4 de Marzo, al oriente de la ciudad, en honor al aniversario de fundación del PRI. En 1986, con motivo del aniversario del PRI, el Lic. Alfredo Martínez Córdova y el presidente municipal Gabriel Renero Lara organizaron una marcha de vendedores del tianguis popular desde la plaza Emiliano Zapata al nuevo sitio que ocuparían en la colonia 4 de Marzo. Ese día se inauguró también la farmacia popular del PRI en la esquina Madero y Echeverría.

La nueva colonia recibiría atención especial del ayuntamiento. En los trabajos de ampliación de la red de agua potable en más de 15 mil metros lineales, con una inversión de 12 millones 700 mil pesos, que beneficiaron a las colonias Magisterial, Rosaura Zapata, Márquez de León y Pueblo Nuevo, la 4 de Marzo recibiría 5 mil metros lineales, así como nomenclatura y programas asistenciales.



Banderazo del Sistema de transporte

Con 32 años de fundada, la ciudad cabecera no logra superar el colapso financiero de la crisis. En 1985 las participaciones sufrieron una reducción de 300 millones del presupuesto solicitado, lo que obligó a tomar medidas de austeridad que afectaron la creación de obra pública necesaria. El gobierno del estado, igualmente, orientó el gasto público a la reactivación económica del sector agropecuario en el marco de una crisis estructural que ya exhibía tendencias decrecientes de la inversión federal al caer su participación del 12% en 1971 al 6.7% en 1989, que coincide con el incremento al sector terciario de 68.9% al 85.4 en el mismo período, en tanto quedaban irresueltos los problemas de reducción de las cuotas de agua, baja productividad, bajos precios agrícolas, intermediarismo, endurecimiento del crédito y cartera vencida ⁽⁵⁶⁾.

Con la creación de los polos planificados y del municipio de Los Cabos, el gobierno federal reorientó sus prioridades al turismo con el propósito de insertar a Baja California Sur en un modelo dinámico de atracción de capital internacional. En 1983 FONATUR otorgó créditos por la suma de 228 millones 334 mil pesos, para 1984 subió a 991 millones 990 mil pesos y en 1985 se incrementó a 2 mil 846 millones de pesos ⁽⁵⁷⁾.

Las predicciones del Plan de Desarrollo Urbano de ciudad Constitución se esfumaron con la crisis, sin necesidad de establecer controles al crecimiento demográfico. La atracción del turismo y la crisis agrícola obligaron a miles de trabajadores a emigrar, lo que a su vez derivó en el abandono de muchos programas de urbanización del gobierno estatal para concentrarse las inversiones en La Paz y Los Cabos.

En este período el gobernador impulsó el Plan Hidráulico Estatal, que tiene entre sus obras más relevantes la construcción de la presa de El Iguajil en 1985 y la electrificación de pozos agrícolas.

56 Urciaga, *ibid.* Vease también *Modernización y agricultura regional: Cuadernos Universitarios*, N° 6, UABCS, 1992, p. 11

57 Alba Eritrea Gámez Vázquez, *Desempeño y perspectivas del Polo turístico de Los Cabos*, UABCS, 1993

En 1983 el sector primario del estado recibió una inversión federal de 2,585 mil pesos contra 5,121 mil del sector terciario; en 1985 el orden fue de 2,397 mil contra 12.105, en 1988 fue de 8,330 mil contra 223.631 para cerrar la década con 18.093 mil contra 235.530 mil pesos, cifras que revelan el alto grado de concentración de las inversiones en el sur del estado.

El sector agrícola resentiría las altas tasas de inflación, el fin del subsidio y la apertura comercial. La reconversión económica fracasó en su propuesta de detonar las pesquerías, la acuicultura y el turismo ecológico.

El constante incremento de la deuda agropecuaria provocó el colapso financiero de un gran número de productores y la pérdida de capacidad empleadora de la región. A ello se sumó la cancelación del algodónero, que cambió la ruta migratoria de los jornaleros agrícolas de origen oaxaqueño hacia los valles de San Quintín y Mexicali, generándose la pérdida de una fuerte derrama económica en el comercio y los servicios.

En 1985 inicia una nueva etapa en la vida del valle de Santo Domingo, resultado del modelo de crecimiento adoptado por el gobierno federal. El cierre progresivo de tiendas foráneas, la quiebra de pequeñas y medianas empresas, la venta de casas y lotes urbanos por emigración laboral, definen el final de la década.



EPILOGO

En 1980 la ciudad cubre una superficie de 642 hectáreas y soporta la presión sobre el suelo urbano derivada de los nuevos vecindados, principalmente de las comunidades rurales y serranas.

El sector comercio y servicios, articulado al sector agropecuario, desempeñó un papel preponderante en la economía urbana. Las agroindustrias más sobresalientes de este período son la Pasterizadora 20 de Noviembre, Empresas Longoria, Algodonera Santo Domingo, Agricultores Californianos Industrializados, Planta Paletizadora de Alfalfa, Complejo Industrial de Productos Agropecuarios del Valle de Santo Domingo, fundidora de Fierro y Acero y Sociedad Algodonera Guaycura, entre otras. También destacan la Central Agrícola de Baja California Sur, la Sociedad Cooperativa de Consumo Agricultores Unidos.

En el renglón de abasto popular existen 6 tiendas CONASUPO y un mercado público. Además se registran el Hotel Conchita, el Hotel Maribel, el hotel Casino, el Banrural, los bancos privados, la Casa Cota, Caligas, supermercado El Crucero, supermercado La Americana, supermercado Almart, el cinema Aladino, ferretería El Martillo, las mueblerías Bedolla, La Metralla y San Diego; las gasolineras Santana, El Charro y de la Cooperativa de Agricultores Unidos; autotransportes Águila, tortillería la Reina, las tiendas de ropa Madú, Beauty Supply y Mejars; los centros de baile Salón 64, Terraza jardín, discotheca 3+1 y El Mesón del Herradero, entre otras empresas.



Planta de la CFE, un servicio estratégico para el desarrollo, sufrió un fuerte encarecimiento de sus tarifas



El sector agrícola toma la calle



Los trabajadores “golondrinos” se fueron al cancelarse el algodonero

44 Colonia Revolucion mexicana

48 Colonia Guanajuato

43 Colonia Vargas

47 Colonia Real

42 Colonia Cuitlahuac

36 Colonia Salvatierra

49 Colonia Mission

39 Sacramento

Ciudad Constitución en el año 2000 alcanzó las 1,500 hectáreas, dividida en 28 colonias urbanas; el 2005 creció a 1,980 hectáreas, con 44 colonias.

La imagen urbana de la ciudad es moderna, sin un estilo arquitectónico definido ni edificios sobresalientes. La identidad está representada por los monumentos al Gral. Olachea, a los Niños Héroes y a Benito Juárez; por la iglesia de Lourdes, el Palacio Municipal, el Banrural, la SARH, la Casa Amarilla, los hoteles Conchita y Maribel, el Mercado Municipal Benito Juárez y el teatro de los Agricultores.

Los gobiernos municipales de este período se limitan a continuar las obras de introducción de las redes de agua potable, electrificación y en menor medida del drenaje. La ciudad sufre un estancamiento de la obra pública que deteriora paulatinamente la calidad de vida de la población, en especial las colonias populares como Pueblo Nuevo, Indeco, Roberto Esperón, Planoriente y 4 de Marzo, que no obstante concentrar en promedio más de 20 mil habitantes, carecen del equipamiento necesario en programas y servicios sociales.

El pavimento asfáltico en los 80’s cubre apenas un 60 por ciento del primer cuadro urbano. El tráfico ciudadano sigue el patrón centro-



Periferia, a través de calles polvorientas que encarecen los trabajos de nivelación y mantenimiento, principalmente en períodos de lluvias.



hotel Maribel

Las grandes obras de urbanización también se esfumaron con la crisis. La última gran obra fue el teatro auditorio “Alberto Alvarado Arámburo, iniciativa del dirigente de la Asociación Agrícola Local Ricardo Covarrubias Villaseñor, con aportaciones de los propios productores y del gobierno estatal.

La década perdida que produjo la crisis de la deuda se habrá de extender y agravar en la siguiente década, a partir del sexenio del gobernador Víctor Manuel Liceaga Ruibal, caracterizado por la quiebra financiera del Valle de Santo Domingo.



Anexo Fotográfico



Mª Guadalupe Ramos Navarro,
pionera de El Crucero, arribó un
10 de mayo de 1953



Ing. José Real Bareño



Federico Riestra e Ismael Tonche Palacios



Registro Civil



Ing. Félix Agramont Cota



Inauguración del boulevard Olachea, 1970



FOTO III.61. SESIÓN PÚBLICA DEL H. CONGRESO CONSTITUYENTE AL INICIAR SUS FUNCIONES



FUENTE: AGE, Agramont Cota Félix, Cuarto Informe de Labores de la Obra del Lic. Luis Echeverría, Presidente de la República, 1974-1975, Estado Libre y Soberano de Baja California Sur. La Paz B.C.S. p. 9, Libro N° 66-X, Sección de Impresos, p. 22.



El presidente municipal acompañado por la burocracia: Teresita Tórres, Manuel López, M^a de la Luz Sotelo, Randolpho Castro, Elvira Lizárraga, Raymundo de Jesús Valerio y Micaela Mayoral, entre otros.



Profr. Emilio Maldonado Ramos, director de la primaria Revolución Mexicana, con la plantilla de maestros



Profr. Rubén Castro Hiraes, 5º grado de la primaria Revolución Mexicana



Salvador Rangel y su esposa Josefina Espinoza

Doña Josefina con su hijo

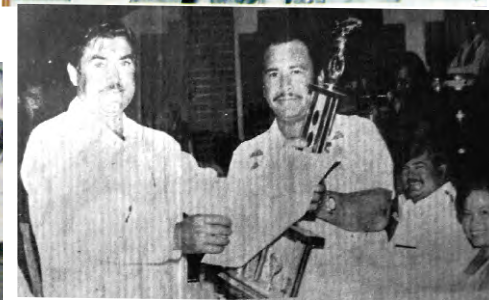

Gabriel Cueva López y Luis Cruz, del Club de Caza, Tiro y Pesca



Colonia Nueva California



Bonifacio Salinas Leal



Antonio Vázquez y El Zarco Verdugo



Salvador Rangel Govea



Recepción al gobernador Hugo cervantes del Río



20 de Noviembre. Presidium: Profr. Ricardo Fiol, Pedro Gutiérrez, Profr. Trinidad Meza Higuera, Delegado Rodolfo Montaña Rivera, Profr. Rogelio García Lara



Lic. Hugo Cervantes del Río, Gobernador territorial, con alumnos de la Secundaria Ricardo Flores Magón



Profr. Raymundo Agúndez, escuela Revolución de 1910



Profr. Carlos Vidal Yee Romo



Profr. Emilio Maldonado Ramos



José Soto Valenzuela, padre del autor



Gral. Ernesto Amaro Avila, dirigente agrícola 1956-1958



Ramón Leal Yañez, dirigente agrícola 1958-1959



Mario Almada Urrea, dirigente de la Asociación Agrícola 1965-1969

Dirigentes obreros



Juan López Sierra



Jerónimo de la Rosa Gómez



Ramiro Rodarte Rivas y Rodrigo Polanco Holguín



Alejandro Cardenas Nacido el 4 de septiembre de 1974 en Hermosillo, Sonora, radicó varios años en ciudad Constitución, donde estudió en la secundaria Ricardo Flores Magón y realizó sus primeras competencias de atletismo hasta convertirse en uno de los atletas más veloces del mundo. Ocupó la presidencia del Comité Mexicano de Atletismo.



Las "Olimpiadas" en Constitución a fines de los sesentas



Don Santiago Hurtado, primer zapatero



Jesusita de Sinaloa



El Chori Martínez



Grupo de teatro de los 60's



Alejandro Díaz Rivera, hijo de Jesús Díaz y Ana María Rivera, inició su carrera musical en la rondalla de la Sec. Ricardo Flores Magón. Hoy es un destacado guitarrista de Sonora y sur de EE.UU.



Antonio Chavira y Ana Alicia Olmedo



Vitalina Ayala de Rúan



De 1956 a 1960 se instaló otro restaurante, "cerca de una despepitadora", probablemente a la altura del Banco Agrícola, por el sonorense don Joaquín Ruy-Sánchez, padre del prestigiado escritor Alberto Ruy Sánchez (**).

** Alberto Ruy-Sánchez, Director de la revista Artes de México y autor de los libros La mano del fuego: un Kama Sutra involuntario, Los Demonios de la lengua, Con la literatura en el cuerpo, Los nombres del aire, En los labios del agua, Los jardines secretos de Mogador, Una Introducción a Octavio Paz, La huella del grito y Nueve Veces el asombro, entre otros. (Sobre el autor y su obra véase: www.albertoruyssanchez.com) N. del A.

El escritor Alberto Ruy Sánchez, que vivió en Constitución de 1957 a 1960, recuerda en Cuentos de Mogador una costumbre local: "Con una cuerda delgada que tenía un nudo corredizo en una punta, los niños atrapaban alacranes atándoles la cola. Que por cierto era amarilla y con algunos pelos. Los traían colgados y dándoles vueltas. Según los niños estaban mareándolos. Luego cada quien enfrentaba a su alacrán con algún otro, en una pelea a muerte en la que apostaban canicas, trompos, baleros, o los juguetes más codiciados allá, que eran las patas de conejo y los cascabeles de serpientes".



Guillermo Chávez Vega



José Soto Molina, Viggé a los 18 años



Alfilerín y Pincelín, fonomímicos



Florentino Ortega, poeta y narrador



Rondalla Anahí, del ITS de Constitución



Bernardo Tapia Picos, músico integrante del mariachi Gavilancillos



Juan Bañielos Hermosillo, pintor



ARTURO GARCÍA FERNÁNDEZ, primer sacerdote surgido de la ciudad. Originario de Tlazazalca, Mich., llegó de niño con su familia al Valle de Santo Domingo. Ingresó al Seminario el 1 de Septiembre de 1963 y se ordenó sacerdote el 15 de agosto de 1975. fue enviado a Roma a estudiar una licenciatura y el 1 de septiembre de 1979 es designado Rector del Seminario, hasta agosto de 1994 en que es nombrado párroco de Catedral en La Paz. Fue varios años Vicario General de la Diócesis y en dos ocasiones quedó al frente de la misma como Administrador al estar vacante, antes de la llegada de Mons. León Villegas y después previo a la llegada de nuestro actual Obispo Miguel Angel. Actualmente es párroco de San Lucas en Los Cabos. Coordina la Casa San Juan Diego en Cabo San Lucas. Es Vicario Episcopal en la Zona Sur del Estado. Miembro del Colegio de Consultores. Vice-rector de alumnos que estudian en Seminario Mayor de Tijuana.



Carlos López y esposa



sacerdote Antonio Marrochi



Ordenación del sacerdote Alejandro Álvarez, El Toca.



Pedro Chavira



Mauricio Meza Rochín y el Ing. Santiago Gutiérrez Silva



Rafaela Vizcaíno, compositora y poetisa

LEGISLADORES FEDERALES



Eligio Soto López



Ricardo Gerardo Higuera



Miguel Vega Pérez



Crisóforo Salido Almada



Isidro Camarillo Zavala



Luis Rúan Ruiz



Profr. Víctor Manuel Peralta



Rodimiro Amaya



Guillermo Orendáin G.



Juan Adolfo Orcí

Senadores actuales



Josefina Cota Cota



Fco. Javier Obregón E.



Marcos Covarrubias Villaseñor
Gobernador Constitucional del Edo. de BCS



JOSE SOTO MOLINA. Periodista, poeta y escritor (1954-), originario de ciudad Constitución, Baja California Sur. Autor de El Valle Bronco, crónica del poder político en el Valle de Santo Domingo; Toponimias Indígenas del Municipio de Comondú y Monografía Municipal de Comondú. Poemario “Semilla de Sueños”. Caricatura política: “Pleitos de Familia” y “Cazagrillos”.

Ha sido promotor cultural, coordinador del proyecto Casa Amarilla y Cronista Municipal de Comondú. Ha publicado artículos, ensayos, reportajes, crónicas y crítica literaria en los principales medios informativos del estado.



Presentación del libro
El Crucero en el patio
cultural de la Casa
Amarilla de Cd. Constitución
y en el vestíbulo del teatro
de la Ciudad en La Paz,
con la participación de la
Senadora Josefina Cota Cota,
gestora de la primera edición.





Primer escudo municipal



Formato Electrónico y Diseño de portada a partir de dos fotografías de Odhón García: estudio creativo ViggeGrafías

Se terminó de imprimir en Producciones
Cuevas, S.A.- Septiembre de 2011.

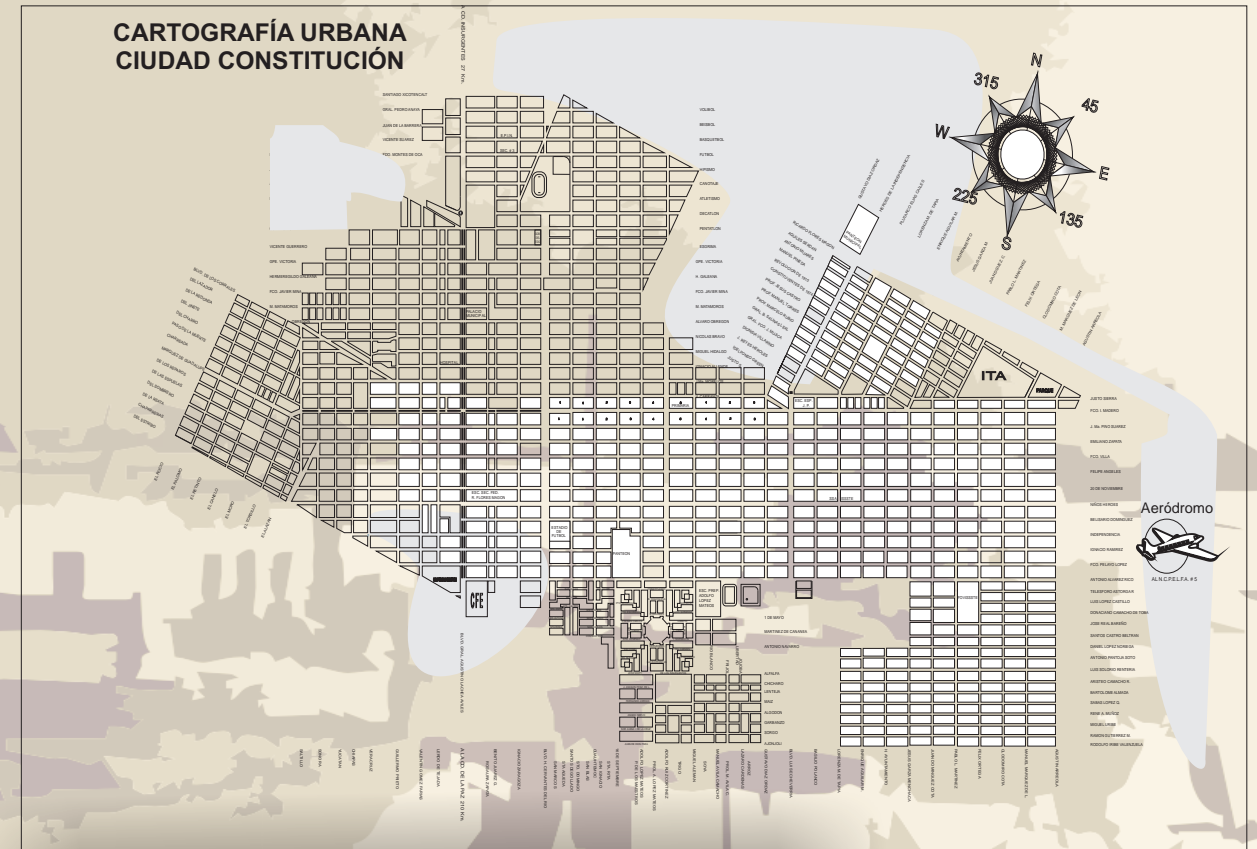

Superficie

1960 227 Ha.

1970	381.2 Ha.
------	-----------

1980	642.96 Ha.
------	------------

Límites:

Norte, Col. Longoria

Sur, Centro de Investigaciones Agrícolas

Oriente, aeródromo

Poniente, Unidad Militar.

Ubicación: longitud 4§45'99" latitud 25§55'00" 50.50 m.s.n.m

Kilómetro 211 Carretera Transpeninsular "Benito Juárez".

Trazo urbana, calles amplias, manzanas rectangulares de 70 x 140 metros norte-sur, lotes de 20 x 35 metros, dirección alargada de la mancha urbana de oriente-poniente.

Vialidad, traza reticular de calles de 20 metros de ancho y avenidas de 60 metros. La carretera transpeninsular atraviesa el centro de la ciudad sur-norte, siendo el boulevard Agustín Olachea la arteria principal.

Topografía, planicie sin accidentes topográficos relevantes, con pendientes de 1 al 3 %.

* Fuente: Plan de Desarrollo Urbano 1980.

 Zonas de crecimiento de la mancha urbana: Longoria, Palo Bola, Renero, Angulo, El Crucero, Vargas, Las Palmas, Ricardo Covarrubias.



BIBLIOGRAFIA

Celso Aguirre Berna, Compendio Histórico-Biográfico de Mexicali, 7ª ed. 1966
José Urciaga García, El Desarrollo de la agricultura en Baja California Sur, 1993; Modernización y agricultura regional, Cuadernos Universitarios N° 6, UABCS, 1992
Dra. Alba Eritrea Gámez Vázquez, Desempeño y perspectivas del polo turístico de Los Cabos, 1993; Liberalización económica y política exterior en México, UABCS, 2006.
José Antonio Navarro Jiménez, Agricultura moderna y desarrollo regional en el Valle de Santo Domingo, BCS, tesis de maestría en Desarrollo regional, El Colegio de la Frontera Norte, 1986
Martina Laguna Juárez, Economía de México, IPN, 1985
Diagnóstico de la problemática del Valle de Santo Domingo, FIRA, 1982
Alfonso Guillén Vicente, Las elecciones estatales en BCS, UABCS, 1984
Los Procesos Políticos y el cambio institucional, seminario de la UABCS, Coord. Alfonso Guillén Vicente, 1987
Ing. Armando Covarrubias Ramírez, Agonía de un desierto, 2005
Alejandro D. Martínez, Experiencias Políticas de un guaycura, Imprenta Reforma, 1986
Fernando Jordán, El Otro México, Ed. Gobierno del Estado, 1980
Leonardo Reyes Silva, Mis recuerdos del Valle de Santo Domingo, 2000
Felipe Ojeda Suárez, Baja California Sur y sus Gobernadores, 1988
La Reforma Municipal en el Estado de Baja California Sur, CEEM, 1983
Dr. J. Carlos Bruera Picco, Algunos aspectos demográficos de BCS, Revista Panorama, No, 22, 1983, UABCS
José Soto Molina, El Valle Bronco, Crónica del Poder Político en el Valle de Santo Domingo, 1997; Monografía Municipal de Comondú, 1998; Monografía de Ciudad Constitución, 2000
Juan José Vázquez Escobar, Cuando hay memoria hay destino, Gob. del Edo. de BCS; 1999
Profr. Emilio Maldonado Ramos, Monografía de la Escuela Revolución Mexicana, 1969
Archivo documental-hemerográfico Museo de Historia de la Colonización
Archivo documental-hemerográfico particular
Informes I Ayuntamiento de Comondú
Informes II Ayuntamiento de Comondú
Informes III Ayuntamiento de Comondú
Informes IV Ayuntamiento de Comondú
Informes V Ayuntamiento de Comondú
Obras Públicas, 1971-1974, Gobierno del Ing. Félix Agramont Cota
Plan de Desarrollo Urbano de Ciudad Constitución, 1980
Publicaciones del Centro Estatal de Información, Gobierno del Estado de BCS, 2006
Panel de historia testimonial sobre Ciudad Constitución: 5 de febrero del 2000
Testimonios de pioneros:
Dr. Víctor Maya Rojas
Ing. Octavio Clemente Pérez
Profr. Víctor Manuel Peralta Osuna
Raúl Real Zúñiga
Pedro Ramírez
Javier Sánchez Sánchez
Alfredo Mendoza
Rafaela Vizcaíno Vda. de Orendáin
Antonio Guizar
Bernardo Tapia Picos
Jesús Correa
Roberto Pantoja Nolasco
Profra. Marilú Gurza Vda. de Uribe